דבר

ההסתדרות הכללית של העובדים בארץ ישראל
עתון פועלי ארץ ישראל
מייסד ועורך ראשון ברל כצנלסון ז"ל

יום שלישי, כ"ה בחשון תשמ"ט, 8 בנובמבר 1988 ● גליון 19564

היום 12 עמודים ● המחיר 1.40 ש"ח (כולל מע"מ), באילת 1.22 ש"ח

היום בדבר

- היום, שילכו לקלפיות / דליה רפאל
- כיצד מתרגמים / יוסף מיכלסקי
- עימות מתמשך / שלמה שפיר
- ראשית הסוף / נתנאל לורך
- בורסה וכלכלה (עמ' 4־5); ספורט (12)

מזג האויר

(ע). – מעונן חלקית. יתכן גשם בצפון הארץ, וקריר יותר. הטמפרטורות הצפויות: ירושלים: 11־19, רמת־הגולן: 10־19, צפת: 9־18, חיפה: 13־24, טבריה: 13־25, עפולה: 11־25, שומרון: 11־21, תל־אביב: 13־24, לוד: 12־24, יריחו: 12־26, עזה: 13־24, באר־שבע: 11־25, אילת: 16־28.

אמריקה בוחרת היום את הנשיא ה־41; הסקרים צופים לבוש ניצחון ברוב גדול

מוביל ב־6 עד 9 אחוזים והבטיח רוב ב„קולג' האלקטורים" ● דוקאקיס: נהפוך את היוצרות

מאת דליה רפאל, סופרת „דבר" בארה"ב

ואשינגטון (מיוחד ל„דבר"). – עם פתיחות הקלפיות הבוקר לבחירות לנשיא ה־41 של ארה"ב מצביעים כל הסקרים על יתרון ברור למועמד הרפובליקאי ג'ורג' בוש על יריבו הדמוקראטי מייקל דוקאקיס, למרות צמצום משמעותי בפער ביניהם, והמאמצים האחרונים של דוקאקיס במשך 48 השעות האחרונות.

סקר 'ואשינגטון פוסט' ורשת 'איי־בי־סי' מעניק לבוש יתרון של 54 אחוז לעומת 44 אחוז לדוקאקיס. סקרים פרטיים של שני המתגות מראים גם הם על יתרון לבוש, הנע בין 6 ל־9 אחוזים. בסקר של ה'פוסט' ו'איי־בי־סי' ב־50 המדינות השונות נמצא, כי יתרונו של בוש בקרב נציגי 'קולג' האלקטורים' מובטח, בעוד שדוקאקיס לא יצליח להשיג את תמיכתם של 270 האלקטורים הדרושים לזכות במינוי לנשיאות.

תוצאות הסקר מראות, כי בוש מוביל, בבטחון, ב־33 מדינות ו־303 אלקטורים מובטחים לו. לדוקאקיס מובטח הנצחון, לפי הסקר, ב־6 מדינות בלבד ובבירה ואשינגטון ושלותיהם של 74 אלקטורים. 11 מדינות ו־161 אלקטורים נותרו בלתי מוכרעים, ביניהן מדינות 'עתירות אלקטורים', כמו קליפורניה, אילינוי ופנסילבניה.

(המשך בעמוד 2)

מאמץ אחרון

בוש (מימין) ודוקאקיס (משמאל) ב„הריש" אחרון לפני ההכרעה

עיקרון תחילה

- התייעצויות הנשיא: איך, עם מי ועד מתי / עמ' 3
- ירדן הבריזה על תוכנית צבע / עמ' 3
- קיסר: ניאבק בממשלה הבאה אם לא תנהג עימנו לגופו של עניין / עמ' 3
- שביתה כללית בטייבה במחאה על הריסת 15 בתים / עמ' 2

הרצח במשואה

דוד דניאלי, עולה מאיראן ומורה בתיכון – למנוחות

מאת דני צדוקי, סופר „דבר" בדרום

רב"ט דוד דניאלי, חייל המילואים שנרצח אתמול במושב משואה בבקעה, הובא אתמול למנוחות בחלקה הצבאית של בית העלמין באשקלון.

לפי בקשת המשפחה הדתית, לא הונחו זרים על הקבר ולא נורו מטחי כבוד. את דניאלי הספידו שני רבני העיר, ראש העירייה אלי דיין ונציג צה"ל בדרגת סא"ל.

דניאלי בן ה־28 התגורר בבית הוריו בשכונת שמשון באשקלון. הצעיר הדתי לימד מתימטיקה בבית הספר החקלאי כפר סילבר במבואות העיר ובאחד מבתי הספר הדתיים באשקלון. הוא עלה ארצה מפרס בגיל חמש, והוא היחידי מבין אחיו ואחיותיו, שנשאר לגור עם ההורים, אשר מתפרנסו ממכירת נעליים בשוק העירוני.

נרצח

דוד דניאלי

רוצח

אחמד חוסיין עבדאללה באשיראת (צילום מתוך תעודה: יצחק הררי)

הכיסא: כאן ישב דוד דניאלי בעת הרצחו (צילום: יצחק הררי)

דניאלי נרצח בלהט הוויכוח – מעריכים בצה"ל – „אין זה פיגוע שתוכנן מראש"

הצעיר הערבי בא לגבות חוב; חייל המילואים לא הניח לו להיכנס ואז שלף סכין וביצע את הרצח ● תושב מושב אחר הרג ביריות את הרוצח

מאת מלי ליזנבר ואוריאל בן עמי, מסופרי „דבר" והסופר „דבר" בשטחים

הערבי, שרצח אתמול במושב משואה את חייל המילואים דוד דניאלי, לא בא בכוונה לרצוח, אלא הגיע לתקרית הוא לאומי – כך העריך אתמול הרמטכ"ל רב־אלוף דן שומרון על סמך תחקירים ראשונים מן השטח. אמש הרימו כוחות הבטחון את ביתו של הרוצח מהכפר תאמון, שנהרג מייד לאחר הרצח על־ידי תושב המושב. על הכפר הוטל עוצר.

רב־אלוף שומרון, אמר כי מהתחקירים הראשונים עולה שהרוצח אחמד בישראת בן ה־21 בא לגבות חוב שחייב לו מעבידו ממשואה, אבל ברור שהקטטה עם חייל המילואים היתה על רקע לאומי. „הסכין שהיתה ברשות הרוצח אינה משמשת לחיתוך לחם. מכך אין להסיק שבא בכוונה לרצוח, ובני משפחתו העידו כי הלך לגבות את שכר עבודתו. עם־זאת, אני מניח שהיה בהתנפלות הרצחנית שלו גם מוטיב לאומני", אמר הרמטכ"ל.

החייל דוד דניאלי שמר בשער המושב לבדו, כשהערבי ניסה להיכנס. בישראת, שעבד במושב והיה מוכר גם לחייל דניאלי, הציג כרטיס עבודה, המהווה אישור כניסה לא מעודכן, וביקש להיכנס, אולם דניאלי סירב. מייד אחר כך התפתחה קטטה, הערבי שלף סכין ודקר את דניאלי בכל חלקי גופו, לפני שהחייל הספיק להשתמש בעוזי שהיה לידו.

רכב של תושב ערבי אחר, שנכנס למושב והבחין בנעשה, הזעיק תושבים מן המזכירות. תושב המקום, המשרת בעת במילואים בא עם רובה ה־M16 שלו, ירה לעבר הערבי המשתולל שתי יריות ברגליו, ולאחר שהערבי ניסה לתקוף גם אותו בסכין, הוא ירה בו בצלעותיו והרגו. דוד דניאלי נפצע קשה מהדקירות ומת אחר־כך בבית החולים.

מייד לאחר המקרה הגיעו למקום שר הבטחון, הרמטכ"ל ואלוף פיקוד המרכז וכינסו את חברי משואה לשיחה סגורה, ללא עיתונאים. חברי מושב משואה קיבלו אותם בסערת רוחות וטענו כי מצב הבטחון רופף והם אינם מוגנים די הצורך ואינם יודעים כיצד לנהוג.

(המשך בעמוד 2)

צה"ל נערך לאפשרות שהכרזת עצמאות המדינה הפלשתינית תגרור הפגנות ענק

מאת המערכת הצבאית של „דבר"

צה"ל מתגבר את כוחותיו בשטחים לקראת אפשרות, שכינוס המועצה הלאומית הפלשתינית והכרזת מדינה פלשתינית עצמאית „יפריצו" את האינתיפאדה ויגררו גל הפגנות ענק. הרמטכ"ל רב־אלוף דן שומרון אמר אתמול, כי „ניצור מצב, שהשטח לא יכתיב דבר לדרג המדיני בדרך לחזי". ההכרזה על מדינה פלשתינית צפויה ב־15 לחודש זה.

בפגישה שקיים אמש עם כתבים לענייני צבא אמר הרמטכ"ל, כי ההתקוממות הגיעה לפרשת דרכים וכי אש"ף מעוניין לתרגם את המהלך של השנה האחרונה להישג מדיני. „הכוונה שלהם בכינוס המועצה הפלשתינית היא לתת חמצן להתקוממות וליצור חיץ בין ישראל לבין ארה"ב ומערב־אירופה", אמר הרמטכ"ל. „לידיעתנו הם יגנו בסוף המועצה להכריז על מדינה עצמאית תוך תקווה שצעד כזה

(המשך בעמוד 2)

מאת דני צדוקי ויהודה לוי, סופרי „דבר"

נערה בת 14 נהרגה ו־28 נפצעו מירי חיילי צה"ל בגדה המערבית וברצועת עזה.

בכפר סאלם, שם פעלו אתמול כוחות צה"ל, נתקלו החיילים בחסימות והותקפו באבנים. בעת פיזור המהומות פתחו בירי, ומן האש נהרגה עסמת ג'מיל מחמוד, נערה בת 14, ונפצעו 16 מקומיים. על הכפר הוטל עוצר. גורמי צבא מסרו, כי מספר הפצועים היה קטן יותר.

בהתפרעויות שהיו אתמול בקסבה בשכם נפצעו חמישה צעירים וברמאללה הושלך מטען מאולתר על סיור צה"ל. האיזור נסגר והתקיימו סריקות נרחבות.

מפקד צד"ל מאושפז במצב בינוני לאחר ניסיון התנקשות

צעירה מוכרת ללאחד באה „לשוחח" איתו; שלפה אקדח וירתה בכתפו

המתנקשת נתפסה ונחקרת ● הערכה: מאחורי הניסיון – ארגוני שמאל לבנוניים

מאת מלי ליזנבר, אריאלה רינגל ושמעון וייס, מסופרי „דבר"

מפקד צבא דרום־לבנון נפצע אמש מירייה במהלך ניסיון התנקשות בחייו. הגנרל אנטואן לאחד נפצע בזרועו ופונה לבית החולים רמב"ם בחיפה. רופאיו הגדירו את מצבו כבינוני ודיווחו על עצם מרוסקת בזרועו. ניסיון ההתנקשות אירע אמש, בעיירה מארג' עיון, באזור הבטחון, שם שוכנת מפקדת צבא דרום־לבנון.

אשה שביקשה לשוחח עם לאחד הצליחה להגיע קרוב אליו, שלפה אקדח וירתה לעברו. כדור פגע בזרועו של לאחד והאשה המתנקשת נלכדה בידי צד"ל. נכון לשעת מסירת הידיעה, נערכים תחקירים ראשונים עם האשה המתנקשת ועם עדי הראייה.

הצעירה שניסתה להתנקש בחייו, נתפסה ונתונה בחקירה, היא דמות מוכרת באיזור הבטחון ובעבר נכנסה פעמים רבות לביתו של הגנרל לאחד, כך שגם הפעם איפשרו לה להיכנס כמעט ללא בדיקה. אולם מיד כשנשמעה הירייה הראשונה זינקו לעברה שני מאבטחים, חטפו ממנה את האקדח וטיפלו במפקד הפצוע.

מעריכים כי הצעירה עשתה את המעשה תמורת תשלום מכובד מאד מארגוני המחבלים, למרות שהדבר אינו ודאי. בצה"ל ובצד"ל כבר בבדיקות הדרכים לתגבר את השמירה על גנרל לאחד ועל קציניו הבכירים.

ניצל

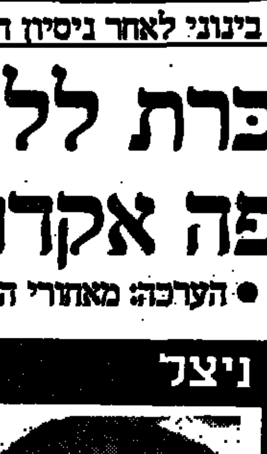

לאחד נפצע באורח בינוני בזרוע הימנית והובהל במסוק לבית החולים רמב"ם. המסוק נחת במנחת שליד בית החולים בשעה 10.15 ולאחר הועבר לחדר המיון כשהוא מחובר לאינפוזיה. לאחר צילום רנטגן ובדיקות עמדו להעביר את הגנרל לחדר הניתוח.

ד"ר צבי בן ישי, סגן מנהל בית החולים רמב"ם אמר אמש סמוך לחצות כי לאחר הבדיקות הראשונות הורד לאחד לחדר הניתוח כדי לבדוק אם היתה פגיעה בכלי הדם. לאחד סובל מפגיעת קליע בחלק העליון של הזרוע הימנית. על־פי בדיקות ראשונות מסתבר כי אין פגיעות נוספות. מצבו מוגדר כבינוני ויציב.

ד"ר בן ישי אמר כי הגנראל שרוי בהכרה ובעת הסעתו באמבולנס מן

(המשך בעמוד 2)

פקדון "רווח רב שבועי" -
פקדון לכל סכום, על בסיס שבועי, עם אפשרות לחידוש אוטומטי עד סוף ינואר 89'. ריבית מובטחת של 15% לשנה.

פקדון "ברירה רווחית" - להרוויח או... להרוויח יותר!
פקדון ברירה ל-90 יום בריבית משתנה של"פריים" + 2% (כיום 15.8% לשנה) או ריבית קבועה של עד 15.5% לשנה - לפי הגבוהה ביניהן.

בוא ותראה איך פועלים טוב יותר
בנק הפועלים

המערך והליכוד מנהלים מו"מ עם הדתיים במקביל למצעד של המפלגות אצל הנשיא

הרצוג מפציר להקים ממשלת מעבר מערך־ליכוד לשינוי שיטת הבחירות ● שרון שוחח בטלפון עם הרב שך במשך כחצי שעה

בבית הנשיא

נציגי המערך במשכן הנשיא, אתמול (צילום: יצחק הררי)

מאת עליזה ולך, יקיר צור, טובה [illegible], סופרי „דבר"

אף שאתמול התחיל הנשיא בהתייעצויות עם המפלגות, כדי להכריע על מי יוטל את הרכבת הממשלה, עדיין נמשכים מאמצי השכנוע של הליכוד והמערך עם נציגי המפלגות החרדיות־הדתיות, כדי לגייסן לאחד הגושים.

אתמול נפגשו צוותי המשא־ומתן של הליכוד ואגודת ישראל, והיום ייפגשו צוותי המשא־ומתן של הליכוד והמפד"ל. אמש נפגשו פרס, רבין ואחרים עם הרב עובדיה יוסף וראשי ש"ס, והיום ייפגשו צוותי המשא־ומתן של המערך ואגודת ישראל.

לפי שעה לא הודיעו אגו"י, ש"ס ו„דגל התורה" על תמיכה באחת מן המפלגות הגדולות. דוד לוי, ראש צוות המשא־ומתן של הליכוד, הביע אמש תקווה, שהתשובות שקיבלו נציגי אגו"י מנציגי הליכוד, סללו את הדרך לתמיכת אגו"י בליכוד, אחרי התייעצות במוסדותיה העליונים. אלא, שכאמור, היום ייפגשו נציגי אגו"י שוב עם נציגי המערך.

תביעותיהם של נציגי אגו"י מהליכוד היו: חקיקת התיקון לחוק „מיהו יהודי", חקיקת חוק ההסמכה, השוואת מעמד החינוך העצמאי לזה הממלכתי ושני סגני־שרים בשניים משלושת המשרדים: פנים, או חינוך, או שיכון. נציגי הליכוד הבטיחו לספק לאגו"י את מבוקשה, ונציגיה יביאו את הדברים להכרעת מוסדותיהם.

השרים רבין ופרס, שנפגשו עם הרב עובדיה יוסף, הרב יצחק פרץ ואריה דרעי, מסרו בישיבה סקירה מדינית־בטחונית. המגעים השוטפים עם ראשי ש"ס, גם מחוץ לפגישות ממוסדות של צוותי המשא־ומתן, מיועדות לשמור על המומנטום שיצרה הודעת הרב שך, כי המפלגות שהוא פטרונן יילכו עם המערך.

תחיה וצומת

לפני־הצהריים אתמול נפגשו צוותי המשא־ומתן של הליכוד ו'התחיה', ובעקבות הפגישה יצאו ראשי 'התחיה' לבית הנשיא והמליצו בפניו להטיל את הרכבת הממשלה על יצחק שמיר. לפגישה נוספת עם הליכוד יבוא ראשי 'התחיה' עם מסמך המפרט את תביעותיהם – ביניהן תיק החינוך או השיכון ליובל נאמן ותיק הקליטה לגאולה כהן – כדי שישמש בסיס להסכם בין שתי המפלגות. ח"כ כהן הדגישה אתמול ש'התחיה' תתנגד להחלת

(המשך בעמוד 2)

חדשות • חדשות • חדשות • חדשות • חדשות • חדשות • חדשות • חדשות •

שביתה כללית בטייבה במחאה על הריסת 15 בתים לא חוקיים

המשטרה ירתה כדורי גומי וגאז מדמיע על התושבים שניסו למנוע ההריסה, 30 נפצעו • איום בשביתה כללית במגזר הערבי

מאת מוחמד חלילה וחנה מאיר, סופרי "דבר"

בכפר טייבה שבמשולש תוכרז היום שביתה כללית במחאה על הריסת 15 מבנים שנבנו ללא רישיונות בניה. מהרהיתיים אמורה להתכנס בכפר ועדת המעקב הערבית העליונה, כדי לדון בהצעה לקרוא לשביתה כללית במגזר הערבי, ולפתוח במבצע התרמה ארצי כדי לפצות את בעלי הבתים שנהרסו.

כ־1,000 שוטרים ואנשי מג"ב אבטחו אתמול את הריסתם של המבנים. הם התפרסו בשתי שכונות בכפר ואבטחו את עובדי ועדת הבנין והתכנון במחוז המרכז, שהגיעו לטייבה עם שמונה טרקטורים כדי לבצע את צווי ההריסה, שהוציא לפני חודשיים הממונה על מחוז המרכז.

במזרח הכפר נהרסו שמונה מבנים כמעט ללא התנגדות, אולם בדרום, שם היו מיועדים להריסה עוד שבעה בתים באיזור בתי הספר, התבצרו תושבים ותלמידים על גגות הבתים וניסו למנוע את ההריסה, גם באמצעות ידויי אבנים. צירי התנועה נחסמו בצמיגים בוערים והתלמידים הפסיקו את הלימודים.

המשטרה נאלצה להשתמש בכוח ואף לירות כדורי גומי וגאז מדמיע כדי לפזר את מאות התושבים. כ־40 אנשים נפצעו, ביניהם ילדים ונשים, חולקם התעלפו משאיפת הגאז. כמה שוטרים נפצעו, ולבסוף נהרסו הבתים והמשטרה נסוגה. גם בכפר קלאנסווה השכן נהרס אתמול בית שנבנה ללא רישיון.

עבד אל־לטיף חביב, ראש מועצת טייבה, סיפר שהמשטרה לא איפשרה לניידות מד"א, שהוזעקו לכפר, להיכנס לטייבה לפנות את הפצועים. לדבריו פונו ברכב פרטי לתחנת המשטרה, שם נחקרו ורק אחר כך פונו לבית החולים. שבעה אנשים נעצרו לחקירה.

סופר "דבר" מציין כי לפני חודש נהרסו בכפר טייבה שלושה בתים ועוד שניים בכפר השכן קלאנסווה וזאת לאחר שבג"צ דחה את עירעורים של בעלי הבתים שנבנו ללא היתרי בניה. בעלי הבתים סיפרו לח"כ תופיק טובי מחד"ש, כי ביקשו רשיון לפני שנים ונאלצו להקים לאחר שלא קיבלו רשיון.

פקידים בכירים בלשכת השר ארנס אמרו לסופר "דבר", שהממשלה לא תהסס מלבצע צווי הריסה. הפקידים ביקשו להודיע לציבור הערבי, שיפסיק לבנות ללא רישיונות.

270 אלקטורים – המספר הנחוץ להיבחר לנשיאות

ואשינגטון (רויטר־עתיים). – הנשיא הבא של ארה"ב לא ייבחר ישירות על־ידי המצביעים, אלא על־ידי 538 חברי "קולג' האלקטורים", מוסד שהוקם במאה ה־18. כדי לזכות בתפקיד הנשיא, זקוק מועמד לרוב פשוט של 270 קולות בקולג' האלקטורים.

פרט למדינת מיין, המאפשרת חלוקת ארבעת הקולות של האלקטורים ביחס של שלושה לאחד, מי שזוכה בתמיכת רוב הבוחרים במדינה מסויימת, מקבל את קולותיהם של כל האלקטורים שלה. האלקטורים מתחלקים ל־50 מדינות בתוספת הבירה ואשינגטון בהתאם לגודל האוכלוסיה בהן. לקליפורניה המספר הגדול ביותר של אלקטורים – 47.

באורח תיאורטי יכול מועמד לזכות ב־270 הקולות הדרושים לו על־ידי כיבוש 12 המדינות הגדולות ביותר מבין ה־50. בעבר אירע שלוש פעמים – לאחרונה ב־1888 – שהאיש שקיבל את רוב הקולות במדינה לא נבחר כנשיא ארה"ב, מפני שלא ריכז את המספר הדרוש של קולות אלקטורים.

שמיר ביקש ממובארק עוד ארכה על טאבה

מאת יקיר צור, סופרו המדיני של "דבר"

ראש הממשלה יצחק שמיר פנה אחרי הבחירות במסר לנשיא מצרים, ובו הבטיח לקיים את פסק הדין של הבוררים על טאבה. שמיר ביקש, עם זאת, ארכה נוספת של 31 יום, עד לסיום מלאכת הרכבת הממשלה.

על דבר המסר סיפר נשיא מצרים חוסני מובארק בראיון שנתן לעתון "אל־אחבר". בראיון מביע מובארק את תודתו לשמיר על התחייבותו לביצוע פסק הבוררות.

צרפת מסכימה לתמרונים משותפים עם מצרים

מאת גדעון קרץ, סופר "דבר" בצרפת

פאריס. (מיוחד ל"דבר"). – צבא צרפת מוכן לקיים תמרונים משותפים עם הצבא המצרי, כך הבהיר אתמול שר ההגנה הצרפתי ז'אן פייר שווינמן שהגיע לביקור של יומיים במצרים. בראיון לאל אהרם, אמר שווינמן, כי צרפת מעוניינת לשתף פעולה כבאי עם מצרים בנושאי תעופה, קשר והכשרה צבאית.

פלוגות מיוחדות יבצעו את רוב השירות בשטחים

מאת סופר "דבר"

צה"ל מקים פלוגות מיוחדות, שלאחר הכשרה מתאימה יבצעו את רוב השירות בגדה המערבית וברצועת עזה.

פלוגות אלה, הנמצאות בשלבי הקמה, יקלטו חיילים שיוכשרו בטירונות למקצוע צבאי במתכונת התרמ"ש, ולאחר מכן ישרתו במשך שלוש שנים בשטחים תוך רכישת מיומנות בתחום השיטור. הרמטכ"ל רב־אלוף דן שומרון אישר אתמול ידיעה זו.

"פלוגות השטחים" יזכו לתנאי שירות נאותים ולמספר הטבות בגין אופי השירות הצבאי. הכשרתן תהיה באחריות מפקדת חילות השדה, ובמהלך השירות הן יהיו כפופות לפיקודי הצבא.

אנדריאוטי לביקור־בזק בישראל לשיחות מדיניות

מאת יקיר צור, סופרו המדיני של "דבר"

שר החוץ האיטלקי ג'וליו אנדריאוטי יגיע היום אחר הצהריים לישראל, לביקור חטוף של פחות מ־24 שעות. אנדריאוטי, המכהן גם כנשיא תורן של מועצת הבטחון, ייפגש עם ראש הממשלה יצחק שמיר ושר החוץ שמעון פרס.

בהודעה רשמית שפירסם משרד החוץ האיטלקי לקראת הביקור נאמר כי השר בא לישראל כדי לעמוד מקרוב על המצב המדיני ועל האפשרויות לקידום תהליך השלום באמצעות הוועידה הבין־לאומית.

חוגים מדיניים בירושלים מעריכים, כי בפגישותיו עם שמיר ופרס, יעלה אנדריאוטי, קרוב לוודאי, את הצעתו לכינוס ועידה מכינה של חברות מועצת הבטחון כהכנה לקראת ועידה בין־לאומית.

חריש לעתון 'הארץ': התנצלו בפני הנשיא!

מאת טובה צימוקי, סופרת "דבר" בירושלים

בצעד חסר תקדים פנה היועץ המשפטי לעיתון "הארץ" בדרישה לחזור בו מידיעה שפורסמה בעיתון שעניינה נשיא המדינה, ולהביע התנצלות בפומבי.

צעדו של חריש, שנעשה בתיאום עם הנשיא חיים הרצוג, נולד בעקבות פרסום כותרת בעיתון 'הארץ' המייחסת לנשיא המדינה שיקולים זרים בקשר להרכבת הממשלה כמי שנהגה "לעשות מחווה לפרס שמינהו לנשיא".

בסיום מכתבו אומר היועץ המשפטי לממשלה "לכאורה יש בדברים שפורסמו עבירה על הדין ובדעתי לשקול נקיטת אמצעים המתחייבים. הכל לפי תגובתכם".

"תורתו של אבא קובנר שורה על בית התפוצות"

מאת הדס מגן

בית התפוצות היה מלא אמש עד אפס מקום באנשים שהגיעו לכבד את זכרו של אבא קובנר ז"ל בכינוס שנערך במלאת שנה למותו. הערב נסב על נושאי התענינותו של קובנר, מהוגיו, מקימיו ומעצבי דמותו של בית התפוצות ונקרא "חילוני ומאמין".

אליעזר שמואלי, מנכ"ל בית התפוצות, אמר כי קובנר הגה את רעיון המוזיאון וכיוונו לעתיד באמרו: "עם הדבק בעברו בלבד, הוא עם גוסס".

כעת הולך ונבנה אגף חדש בבית התפוצות ששורה עליו – לדברי שמואלי – "תפיסת עולמו ותורתו של אבא קובנר, הממלאת בתכניה, בעושרה, בתפיסתה השירית, בדמיונו הגועש ובתפיסתו ההיסטורית גם את תכני הבית החדש".

ד"ר אלי ברגל היתווה את דיוקן האיש. לדבריו, נסבו חייו הפרטיים של אבא קובנר סביב הנושאים בהם עסק. כך למשל, אומר ברגל: "כאשר עסקנו ביהדות אלכסנדריה של המאה הראשונה, אלה היו חייו האישיים. הנושא המרכזי בשנותיו האחרונות היה רציפות קיומו של עם ישראל.

חברי מושב משואה נפגשו עם שר הבטחון

"עליך שומרים – אנו לא מוגנים"

מאת אוריאל בן־עמי, סופר "דבר"

השינוע במשואה הטיל אתמול סחור על ילדי המושב, והם הסתגרו בבתיהם.

אחת האימהות, שביקשה לשמור על עילום שמה, סיפרה כי בנה שיחק רק שלשום עם החייל שנרצח. היא סיפרה שהרב"ט דניאלי שיחק עם הילדים בגולות וסיפר להם סיפורים מהתנ"ך. האם סיפרה עוד כי בנה מפחד להסתובב במושב והתחנן בפניה שלא לשלוח אותו לתוגנים כדי שלא ייפגע. אתמול הובא פסיכולוג לביה"ס במשואה ששוחח עם הילדים על האירוע.

בשיחה עם שר הבטחון העלו חברי משואה טענות קשות. ראש מועצת בקעת הירדן ישראל נציבי דרש ענישה סביבתית מרתיעה ושינוי התחיקה "גם לאבן שלא הורגת צריך להתייחס כאילו היא הורגת" אמר נציבי. רחל ארבל, חברת המושב, סיפרה כי נסעה בשבוע שעבר באוטובוס שנפגע בידויים. היא הוסיפה "היום זה קרה אצלנו בבית. זה מפחיד, הילד שלך יוצא החוצה ואתה לא יודע אם הוא יחזור ואיך הוא יחזור".

אחד מחברי המושב אמר לרבין: "שר הבטחון, לך יש שומרים, אנחנו אנשים פשוטים שנוסעים בלי ליווי. אין לנו ממה להתפרנס ואנחנו צריכים לנסוע עם נשק. לא יתכן שניסע עם נשק שנמצא אצלנו כמו קישוט כי אסור לנו לירות בו. זורקים עלינו אבנים ואנחנו בורחים כי מפחדים לשבת בבית הסוהר".

בפגישה עם שר הבטחון נכח גם דודו ישראל שהרג את רוצחו של חייל המילואים. הוא היה חיוור כולו והתקשה לדבר. חברי המושב סיפרו כי נזקק לטיפולי הרגעה.

הילד חגי רוזן, בן 11, שאל את רבין: "תגיד לי מה לעשות? אני צריך לפחד להסתובב כאן במושב שלי? אני צריך ללכת עם סכין או פגז? למה אני צריך לפחד במקום שהערבים יפחדו?" חגן פסטרנק, ממושב נתיב הגדוד הסמוך, אמר בכעס "הערבים שהרסו להם את הבתים ביריחו, מסתובבים עם חזה נפוח. הם צוחקים עלינו. הייתי שם והם אמרו "אש"ף יבנה לנו עכשיו בית מפואר על 2 קומות" הם מצפצפים עלינו" אמר פסטרנק.

רכז הבטחון של משואה עמי לוי אמר לרמטכ"ל: "מגיעים אלינו מילואימניקים, שלא יודעים להחזיק נשק ביד. במקום שלושה חיילים, מגיעים שניים. למה מגיעים לבקעה חיילים שאפילו לבתי קלנוע לא שולחים אותם?"

שר הבטחון הבטיח לחברי משואה להגביר את הסיורים באיזור. בשעות הלילה נמשכה הפעילות של כוחות הבטחון בכפר טאמון.

שר החוץ הצרפתי רולן דימה:

הקהילה הבינ"ל תמשיך לפעול לוועידה בינ"ל – גם נגד רצון ממשלת ישראל

מאת גדעון קרץ, סופר "דבר" בצרפת

פאריס. (מיוחד ל"דבר"). – שר החוץ הצרפתי רולן דימה אמר אתמול בפגישה עם כתבים דיפלומטיים בפאריס, כי הקהילה הבין־לאומית תמשיך לפעול למען הסדר במזרח התיכון באמצעות ועידת שלום בין־לאומית, גם אם הממשלה החדשה בישראל לא תסכים לכך.

בקשר לכך, אמר דימה, עומדת על הפרק הצעתה של יוון לזמן את ראש אש"ף יאסר ערפאת לפגישת תאום פוליטית עם שרי החוץ של מדינות השוק האירופי המשותף. "יש לחכות שממשלת ישראל תורכב ותמצא את נקודת האיזון שלה", אמר דימה, "אך יש גם לתת אמון בקהילה הבין־לאומית. אם יתברר שהממשלה שתוקם לא תופיע כנוטה במיוחד לחיפוש הסדר, משום שמר שמיר התבטא נגד ועידת שלום בין־לאומית – יש לקבוע שבקהילה הבין־לאומית חלה בינתיים התפתחות".

התפתחות, שלדבריו, חשובה "לא פחות" מן הבחירות בישראל. "הקהילה האירופית", אמר שר החוץ הצרפתי, "הביעה את דאגתה פעמים אחדות על המתרחש בשטחים הכבושים והיושב ראש הנוכחי של השוק המשותף שר החוץ היווני פפוליאס הציע כי שרי החוץ של הקהילה יזמינו לפגישת תאום פוליטית את יו"ר אש"ף יאסר ערפאת".

לשאלת סופר "דבר" אם נקבע מתי תתקיים פגישה זו או שמדובר באפשרות השמורה למקרה שתוקם בישראל ממשלה ש"לא תהיה כל כך נוחה" ענה דימה כי צרפת אינה קובעת את מדיניות החוץ שלה על פי הרכבן של ממשלות, אלא באורח אובייקטיבי. לעצם העניין הסביר כי השר היווני העלה את הצעתו בכינוס שרי החוץ שנערך בלנינה ביוון וכי שאר השרים ביקשו אז לדחות את הדיון בקיומה ולבחון את השאלה במועד מאוחר יותר. דימה אמר כי גם בעמדות ארצות הברית חלה התפתחות וכי בעת השיחות שקיימו שרי חמש החברות הקבועות במועצת הבטחון בעצרת האו"ם בניו יורק אמר מזכיר המדינה ג'ורג' שולץ כי ארצות הברית מסכימה לפגישה בלתי פורמלית של חמש הקבועות כדי לדון באופי תהליך השלום.

דימה חזר על תמיכת צרפת בתכנית של ועידה מכינה לוועידת שלום בין־לאומית בהשתתפות חמש הקבועות המקובלת, לדבריו, על ברית המועצות, מצרים ומדינות ערביות אחרות ומדינות אירופה. דימה נועד אתמול בפאריס עם מזכיר הליגה הערבית שאדלי קאליבי.

מועצת מנהלים חדשה לבל"ל

מאת סופרו הכלכלי של "דבר"

מועצת המנהלים החדשה של בנק לאומי בראשות משה זנבר נבחרה אתמול במקומו של הדירקטוריון שפוטר בראשות הד"ר מאיר חת.

בישיבה המשותפת של שני הדירקטוריונים היוצא והנכנס, אמר משה זנבר כי אף שמועצת המנהלים החדשה נבחרה על ידי גוף פוליטי היא לא תפעל על פי שיקולים פוליטיים אלא מתוך שיקולים מקצועיים בלבד.

למועצת המנהלים דווח על מינויו הצפוי של דוד פרידמן למנכ"ל הבא של הבנק במקומו של צדיק בינו הפורש בעוד כשלושה שבועות. זנבר הקריא לפני חברי המועצה מכתב של פרידמן בו הוא מוותר על החוזה האישי שלו עם בל"ל.

חבר הדירקטוריון הפרופסור שמעון שטרית הודיע כי יתפטר בעוד כמה ימים מהדירקטוריון בעוד שדני גילרמן המיועד אף הוא להיכלל בדירקטוריון החדש טרם אושר רשמית מאחר ואתמול עדיין שהה בתורכיה.

צדיק בינו הסכים לשמש כיועץ מיוחד להנהלה החדשה עד להשלמת מאזני 1988. הד"ר מאיר חת שהתפטר גם מכל המועצות המנהלים של החברות הבנות של הבנק ילווה את היו"ר החדש בשבועות הקרובים.

"לישראל תוכנית סודית לפיגועים נגד אש"ף"

מאת גדעון קרץ, סופר "דבר" בצרפת

פאריס (מיוחד ל"דבר"). – בסאם אבו־שריף, יועצו של יאסר ערפאת, האשים אתמול בתונים את ישראל בכך שהחלה בביצוע "תוכנית סודית לפיגועים נגד מנהיגים ומוסדות של אש"ף".

לדבריו, יש בידי אש"ף "מידע בדוק" על התכנית שיוזמו שמיר, פרס ורבין והוא "עוקב מקרוב" אחרי פעילותן של החוליות המופעלות על־ידי "עמירם ניר, הגנרל איתן (נראה שהכוונה לרפי איתן) יועצו של שמיר לעניני מרור והש.ב.".

אמריקה

(המשך מעמוד 1)

שני המועמדים השקיעו מאמץ מרוכז, עד כמעט מעבר לכוחותיהם הפיזיים, בשעות האחרונות של מסע הבחירות, כשהם מתירים כל רסן ומטיחים האשמות ועלבונות האחד בשני. דוקאקיס ויתר בליל על שנת הלילה והקדיש אותו לטיסה ברחבי ארה"ב, כדי להספיק לכסות שטח רחב ככל האפשר ומספר הופעות גדול ככל הניתן. בוש, כמו צל אחרי דוקאקיס, הגיע מיד אחריו כמעט לכל מקום בו הופיע, בנסיון לקחו כל הישג שלו.

דוקאקיס קרא בכל הופעותיו האחרונות לתומכיו המהססים להתעלם מהסקרים ולהאמין באפשרות להפוך את היוצרות ולהשיג את הנצחון.

גם המועמדים למשרת סגן הנשיא – לויד בנטסן הדמוקראטי ודן קווייל הרפובליקאי – המשיכו במאמץ מסע הבחירות עד לרגעיו האחרונים. בנטסן – בעיקר במדינת טקסאס, שלה חשיבות עליונה בהכרעת הבחירות, וקוויל – במה שנראה כמאמץ להסתירו ככל האפשר – באזורים נידחים יחסית, שבהם לא היה חשש שיגרום לנזקים חמורים.

בבחירות היום בוחרים האמריקאים, בנוסף לנשיא, גם את כל חברי בית־הנבחרים (435) ושליש (33) מחברי הסנאט. בבחירות לקונגרס צפוי נצחון מכריע לדמוקראטים, שיבטיח, ואולי אף יחזק, את שליטתם בשני הבתים.

תושב כפר שלם נרצח בדקירות סכין

מאת נתן רותי, סופר "דבר"

משה מברלי בן 28 מכפר שלם נרצח אתמול בדקירות סכין בסמוך לביתו. החשוד ברצח נעצר לחקירה.

משה מברלי, נשוי ואב לילד שאשתו נמצאת בחודשי הריון מתקדמים, נמצא אתמול מוטל מתבוסס בדמו בצדי הכביש. הוא נדקר בדקירות סכין, ככל הנראה במהלכה של קטטה.

במהלך הדרך לבית החולים הוא נפטר מפצעיו. החשוד ברצח בן 20 מבת־ים הוא דמות מוכרת למשטרה.

צעירה מוכרת

(המשך מעמוד 1)

המגנות של בית החולים לחדר המיון הוליף דברים עם מלוויו והתלונן על כאבים בחזהו.

אל בית החולים הגיע אמש אורי לובראני, מתאם הפעולות בלבנון. ניסיון ההתנקשות ארע בנוכחות רעייתו מרגו ושני ילדיו, בנו רביע, בן 9, ובתו רחמי, בת 4.

אל בית החולים הגיעו גם רעייתו, אחותו וידידיו. אחד הידידים סיפר כי האשה שניסתה לפגוע בגנראל עובדת מזה כשנה בביקיון בביתו של לאחד ומוכרת על־ידי בני הבית ואנשי המשמר. היא נוצריה המתגוררת במרג' עיון, נשואה ואם לילדים. הידיד סיפר כי על ביתו של הגנראל מופקד משמר 24 שעות ביממה. האשה נהגה לבוא ולצאת בבית ודלת הבית לא היתה נעולה.

אלוף פיקוד הצפון יוסי פלד, שהגיע עוד אמש כדי לבקר את הגנראל, אמר בשיחה עם עתונאים כי ניסיון ההתנקשות בחייו של הגנראל בוצע על־ידי אשה מקומית מבאי ביתו, המקורבת אל רעייתו. לקראת סוף הביקור שלפה האשה אקדח ופתחה באש לכיוון הגנראל. היא נתפסה על־ידי בני ביתו של הגנראל.

האלוף יוסי פלד הדגיש כי צד"ל [illegible] וחקירה של "נסיבות המקרה", והוא משוכנע כי החקירה תעלה על עקבות האנשים שהיו שותפים לאירוע [illegible].

נסיון ההתנקשות – כנראה בידיעה סורית

גורמי שמאל בלבנון, מהארגונים המקורבים לסוריה, ביצעו ככל הנראה את נסיון ההתנקשות בחייו של מפקד צבא דרום לבנון, הגנראל אנטואן לאחד.

על סמך תחקירים ראשוניים שביצעו בשטח כוחות של צד"ל וצה"ל וזרועות הבטחון ומעצרים שנעשו, נראה כי מאחורי נסיון ההתנקשות עומדים ארגוני השמאל הלבנוניים. אלה מועמדים טבעיים לשאוף להסולק של הגנראל לאחד ולהתמוטטותו של צבא דרום לבנון, במסגרת נסיונותיהם "לשחרר את דרום לבנון" מהשפעת ישראל. לא מן הנמנע שנסיון ההתנקשות נעשה בידיעת סוריה, אם לא בהסכמתה ובעידודה.

על שלומו של הגנראל לאחד מופקדת מאז ומעולם שמירה אישית, בשל החששות מנסיונות התנקשות הנובעים מאופוזיציה הפעילה שיש לו ולצבאו בדרום לבנון מצד ארגונים ועדות בלבנון. אפשר שנסיון הפגיעה בחייו מלמד משהו על מעמדו של צד"ל בקרב המתנגדים לאזור הבטחון, מעמד המקנה חשיבות גוברת לצבא דרום לבנון וליכולתו לסכל התבססות גורמי אופוזיציה.

המערך והליכוד מנהלים מו"מ עם הדתיים

(המשך מעמוד 1)

האוטונומיה במסגרת יישום הסכמי קמפ דייוויד.

'צומת' הודיעה אתמול, כי דחתה את הזמנת המערך להצטרף לקואליציה בראשותו בגלל עמדותיו המדיניות. בפגישה שקיימו ראשי 'צומת' עם ראש הממשלה, יצחק שמיר, אתמול לפני הצהריים, הם הודיעו כי ימליצו בפני הנשיא שיטיל את הרכבת הממשלה על שמיר.

אלא שהמלצת 'צומת' כוללת גם סעיף המדבר על הזמנת הליכוד את המערך לממשלה בראשות שמיר, ללא רוטאציה. לתקופה מוגבלת.

שך לא נפגש

מביתו של הרב שך הכחישו אתמול את הידיעה שהופיעה בטלוויזיה כי הוא עתיד להיפגש עם שר בכיר מהליכוד לשוחח על הצטרפות שני חברי כנסת של 'דגל התורה' לממשלה צרה של הליכוד.

השמועה פשטה בעקבות השיחה הטלפונית שקיים אמש השר אריאל שרון עם הרב שך. בשיחה, שארכה כחצי שעה, ניסה שרון לשכנע את שך שחברי הכנסת של 'דגל התורה' יצטרפו לממשלת הליכוד. הרב שך שמע את דבריו, אבל לא התחייב לשום דבר.

הרצוג: ממשלת מעבר

נשיא המדינה חיים הרצוג הפציר בראשי המפלגות הגדולות לשקול הקמת ממשלת מעבר שתפעל לשינוי שיטת הבחירות. הנשיא הודיע לנציגים, כי מאז פרשת השב"כ לא הגיעו מכתבים רבים כל־כך של אזרחים המבקשים שתוקם ממשלה בהשתתפות הליכוד והמערך. הרצוג אמר, כי יטיל את הרכבת הממשלה על ח"כ שמאחוריו המספר הרב ביותר של תומכים להרכבת הממשלה.

הנשיא פתח אתמול בהתייעצויות לקראת הרכבת הממשלה, והן ימשכו היום בהזמנת סיעות רצ ומפ"ל. בתחילה הנשיא פגש לשיחה של שעה את משלחת הליכוד ולאחריה את משלחת המערך.

מתיחות בין שרון ללוי

העדרותו של אריאל שרון מצוות המשאומתן של הליכוד ופגישותיו העצמאיות עם נציגי המפלגות החרדיות ביומיים האחרונים עוררו עליו אתמול את כעסו של דוד לוי, יו"ר צוות המו"מ של הליכוד.

"הצוות שמנהל את המגעים הוא זה שהוסמך על־ידי ראש הממשלה ושרי הליכוד", אמר אתמול דוד לוי בתגובה למהלכי שרון. "פעולה עצמאית רק מסרבלת, ואף עלולה לגרום קשיים וליצור אי־הבנות בין השותפים הפוטנציאליים. לא ייתכן שכל מי שפוגש מישהו יקרא לכך משאומתן", אמר לוי.

בתגובה על דברי לוי אמר אתמול שרון, כי ראש הממשלה ביקש ממנו להתערב כאשר המשאומתן היה בנקודה קריטית. "צריך להתרכז בקידום המו"מ, ואני עושה זאת בתיאום עם ראש הממשלה", אמר שרון.

סיעות המפד"ל ואגודת ישראל החלו אתמול במגעים לקראת הקמת בלוק מכבי הדתיים מול הגוש של ש"ס ודגל התורה. רעיון הקמת הבלוק החוסם, שהועלה על־ידי המפד"ל, נדחה בתחילה על־ידי אגודת ישראל, אולם ביומים האחרונים שב ועלה.

אמש התקיימה פגישה סודית בהשתתפות צוותי המשא ומתן של המפד"ל ואגודת ישראל, בה נדונו האפשרויות והתנאים להקמת הבלוק הסכמי. היום אמורים נציגי המפד"ל להודיע לנשיא המדינה מי המועמד המועדף עליהם להרכיב את הממשלה. המפד"ל תמליץ בפני הנשיא להטיל את התפקיד על יצחק שמיר, תוך עדיפות לממשלה רחבה בראשות הליכוד ובהשתתפות המערך. נציגי אגודת ישראל הודיעו אתמול לראשי הליכוד על נכונתם להמליץ בפני הנשיא על יצחק שמיר, בכפוף להסכמתה של מועצת גדולי התורה. אגודת ישראל דורשת את העברתו של חוק "מיהו יהודי" וחוקים דתיים נוספים וכן תפקידי ממונים או סגני שרים במשרדי השיכון העבודה והרווחה.

דגל התורה, רשימתו של הרב שך, הודיעה אתמול כי לא תתמוך באף ממשלה צרה. נציגיה גיבשו הצעה להקמת ממשלת אחדות בראשות הליכוד, כשתיקי החוץ והבטחון יהיו בידי המערך. בקווי היסוד של הממשלה יאמר שתימשך התחיה לשלום ושלא יוסרו ישובים יהודיים. הליכוד המערך כאחד הביעו ספקות לנוכח ההצעה.

המפתח להרכבת הקואליציה היה ונשאר בידיה של ש"ס.

דניאלי נרצח

(המשך מעמוד 1)

ראש המועצה האיזורית בקעת הירדן ישראל נציבי אמר, כי העונשים אינם מרתיעים ועובדה שבתוך שבוע אירעו שני הפיגועים, גם ביריחו וגם במשואה. רבין אמר, שאין לקשור את שני האירועים וכי לא בטוח שהאירוע במשואה היה מכוון. "אינני סבור שצריך להקיש על כושר ההרתעה של צה"ל במקרה של ערבי שנכנס לישוב. בוודאי שצריך לבצע פעילות שתמחיש שלא נעבור על כך לסדר היום", אמר רבין.

מעבידו של בישראת, ציון קיסר, סיפר כי הוא עבד אצלו עד לפני חודשים והיה מוסלמי אדוק. תושבי המושב סיפרו, כי בישראת בא כבר אצלו לגבות חוב של 170 ש"ח ממעבידו וכי בימים האחרונים נהג לבוא פעמים רבות למושב ולבקש לוויכוחים פוליטיים.

יצויין, שישובי ירדן עד לאחרונה שקט כמעט מוחלט באיזור שבו אוכלוסיה ערבית מועטה ביותר. שני האירועים האחרונים, ביריחו ובמשואה, מלמדים שגבולות האינתיפאדה התרחבו.

צה"ל נערך

(המשך מעמוד 1)

יתגלגל ויצור תהליכים שיאפשרו את שימוד המתח תוך הצגת הגמשה מצד אש"ף ונכונות למשא ומתן. הבסיס להחלטה שלהם תהיה החלטת האו"ם 181 וללא 242 ו־338". לדבריו, כלפי חוץ תוצג הכרזת העצמאות כהכרה במדינת ישראל וכלפי פנים יאמר אש"ף כי לא סטה מהאמנה.

רב־אלוף שומרון מעריך, כי בעקבות ההצהרה הצפויה תהיה בשטחים תחושה של התקוממות לקראת שינוי ומסר כי צה"ל נערך לקדם נסיונות להפגין ולהציג תמיכה באש"ף.

בעניין אחר מסר הרמטכ"ל, כי עלות הפעלת הצבא מול האינתיפאדה בשנה הבאה תעמוד על חצי מעלות השנה הנוכחית. "ככל שחולף הזמן אנחנו מצליחים לשמור את רמת הפעילות בשטחים עם פחות כוחות", אמר שומרון.

במלאת שלושים לפטירתה של יקירתנו

יהודית פרליובסקי ז"ל

נעלה לקברה לאזכרה וגילוי מצבה
ביום חמישי א' כסלו 10.11.88 בשעה 15.30
בבית העלמין הישן בחוף הכרמל, בחיפה.
נפגשים ע"י השער הראשי.
תודתנו נתונה לכל מנחמינו בכתב ובע"פ

בנותיה: אביבה זלמנוב וב"ב
נאוה גלקין וב"ב
אחותה: זהבה ציפין וב"ב
אחיה: זלמן גלר

במלאת שנה לפטירתו של יקירנו

אהרן קול ז"ל

נעלה לבית העלמין לאזכרה וגילוי מצבה ביום חמישי
א' כסליו תשמ"ט 10.11.88 בשעה 4.00 אחה"צ.

המשפחה ובית יפעת

הנהלת קרן נתיב
וצוות העובדים

אבלים על מותו של

זיו פריאור ז"ל

שהיה מנכ"ל קרן הפנסיה נתיב
ומשתתפים בצער המשפחה.

ראובן אבל
מנהל כללי

בצער רב אנו מודיעים על מות יקירתנו

ליובה קורוט
לבית שן

ההלויה תתקיים היום, יום שלישי כ"ח בחשון תשמ"ט 8.11.88
בשעה 12.00 בבית העלמין בחולון. נפגשים ע"י השער החדש.
אוטובוס ייצא בשעה 11.00 מבית המנוחה רחוב ברקאי 24 רמת־גן.

בעלה **צבי קורוט**
והמשפחה

להברתנו **דבי בן־דרור**

אתך באבלך במות

אביך ז"ל

בנק הפועלים בע"מ
סניף רחובות
ההנהלה והעובדים

קדם כימיקלים יצור ויישום תעשייתי בע"מ

נמסרת בזה הודעה כי ביום 30.11.88 בשעה 10:00 תתקיים ברחוב מאנה 5 תל־אביב אסיפה כללית שלא מן המנין של החברה, על סדר היום של האסיפה לדון ולקבל את ההחלטה הבאה כהחלטה מיוחדת של החברה (עם שינויים או בלא שינויים):

"לשנות את שם החברה מקדם כימיקלים יצור ויישום תעשייתי בע"מ לקדם כימיקלים בע"מ".

לפי תקנון החברה אם תוך חצי שעה מהמועד שנקבע לאסיפה לא ימצא מנין חוקי, תידחה האסיפה מעצמה לשבוע אחד, לאותו זמן ומקום. אם באסיפה שניה זו לא ימצא מנין חוקי תוך מחצית השעה מהזמן שנקבע לאסיפה יהוו שני חברים הנוכחים בעצמם, או ע"י בא כוחם, מנין חוקי.

כתב מינוי באי כח ויפוי כח, יופקדו במשרד החברה לפחות 48 שעות לפני המועד הקבוע לאסיפה. בלא הפקדה, כאמור, לא יהיה האדם המוכר במסמך רשאי להצביע מכוחו.

פנקס החברים של החברה יהיה סגור להעברות מיום 21.11.88 ועד יום 30.11.88.

בפקודת מועצת המנהלים

בנק הבניה לישראל
ISRAEL BUILDING BANK

הודעה ללקוחותינו

החל מיום ה', 10 בנובמבר 1988, יועלה שיעור ריבית הבסיס השנתית ב־2.4%
ויהיה 17.4% לשנה, המהווה שיעור ריבית מתואמת שנתית של 18.84%.
שיעורי הריבית הנוספים מעל הריבית הבסיסית השנתית ושיעורי הריבית בגין משיכת יתר חריגה ישארו ללא שינוי.
הודעה זו מתפרסמת במקום משלוח הודעות ללקוחות.

הודעה

עקב העליה התלולה בשיעורי הריבית שחלו לאחרונה במשק, מודיעה הנהלת בנק המזרחי על העלאת ריבית הפריים החל מיום שישי 11.11.88 ל־16.2% לשנה, במקום 13.8% לשנה שהיתה ריבית הפריים עד היום.

בשאר מרכיבי הריבית לא יחול שינוי.

ההנהלה המרכזית

בנק המזרחי המאוחד

קבלת מודעות 24 שעות ברחוב

מודעות
משפחתיות דחופות
וכל יתר סוגי המודעות ל"הלוח הכללי"
דבר
מתקבלות
24 שעות ביממה
ב"דחוף דיזנגוף"
רח' דיזנגוף 118
(מול כסית)
טל' 246363 239952

דבר
DAVAR
מאוחד עם למרחב

העורכת: חנה זמר
משנה לעורך: דוד פדהצור
מזכיר המערכת: ד"ר יורם פרי

המו"ל "דבר" בע"מ
מדפס בדפוס דבר בע"מ
המערכת והמנהלה תל־אביב
רח' שינקין 45, ת"ד 199
מיקוד 61001
טלפון 286141 (6 קוים)
מחלקת המודעות
טלפונים ישירים
286156, 281860, 298032

סניפים:
ת"א, בית "דבר" רח' שינקין 45
טלפון 286141, מיקוד 65233

ירושלים:
המערכת: רח' המלך ג'ורג' 16
בית מאוזיה קומה ג'
טלפון 242203, מ. 94229

חיפה: רח' הנביאים 27
טלפונים 642111-2-3, מ 33104

קיסר: ניאבק בממשלה הבאה אם לא תנהג עימנו לגופו של עניין

מזכ"ל ההסתדרות מביע תרעומת על הצנעת הנהגת ההסתדרות בתעמולת המערך

מאת חיים בראור, סופר "דבר"

"אם הממשלה הבאה תנהג עימנו לגופו של עניין – תמצא אצלנו יד משתפת פעולה; ואולם אם תנסה להשיק רווחים פוליטיים – ניאבק בה" – הזהיר אתמול מזכ"ל ההסתדרות, ישראל קיסר, בכינוס סיעת המערך בהסתדרות, שנערך בתל-אביב.

קיסר ודוברים אחרים מתחו ביקורת על הצנעת הנהגת ההסתדרות בתעמולת המערך לקראת הבחירות בכנסת.

הסיעה זומנה כדי לדון בהשלכות של תוצאות הבחירות לכנסת על ההסתדרות. בכינוס נכחו בין השאר מנכ"ל 'כור', בני גאון, יו"ר הנהלת בנק הפועלים עמירם סיון, מזכירי מועצות פועלים ופעילות נעמת.

"מפלגת העבודה טעתה בכך שבתעמולת הבחירות עסקה רק בנושאי שלום ובטחון והעמידה בצל סוגיות חברתיות שההסתדרות היא ציר מרכזי בהן", אמר קיסר. "האוכלוסיה אותה מייצגת מפלגת העבודה מתעניינת לא רק בבעיות בטחון, אלא טרודה בבעיות יומיומיות של פרנסה, קבלת טיפול בבתי חולים ופנסיה מכובדת. הליכוד הבין זאת ותקף את משק העובדים, ואילו תעמולת המפלגה לא התייחסה לזה".

הוא הוכיח, כי "ההסתדרות היתה זו שיישרה את גבה של תנועת העבודה לאחר המהפך השלטוני בשנת 77'".

גדעון בן-ישראל, יו"ר האגף לארגון, הביע תקווה, כי מפלגת העבודה תלמד את הלקח והמדיניות של הסתרת ההסתדרות לא תישנה.

ברוח זו דיברה שרה אלספקטור, שקבלה על שלהנהגת ההסתדרות לא התאפשר להגיב על ההתקפות כלפיה.

עליה תמיר, ראש המדור לעבודת השכירה, הטעימה: "הזיזו אותנו הצידה. התעלמו מאתנו. היינו אז לא רצוי, משהו לא נעים שיש להחביא. בעתיד יידרש חשבון נפש נוקב עם המפלגה".

גדעון שגיא, יו"ר האגף למינהל וכוח אדם, הזהיר: "אנו מתרחקים מעם ישראל – ועם ישראל מתרחק מאתנו. המלחמה האמיתית היא על עתיד ההסתדרות, כמו גם 'כור', 'הסנה' ו'סולל בונה'."

מאשה לובלסקי, מזכ"ל נעמת, העריכה, כי צפויה ירידה ברמת החיים, התרחבות האבטלה ופיטורים. היא שאלה: "איזה פרצוף יהיה למדינה בלי ההסתדרות?"

פיני שומר, סגן יו"ר האגף לתרבות ולחינוך, טען, שיש משבר אמון בין חלק מהציבור לבין ההסתדרות ואם לא יוחזר אמון זה, יתרחש תהליך דומה לזה שקרה בבחירות לכנסת.

בין ההחלטות שקיבלה סיעת המערך בתום הדיון: דחיית הניסיון שנעשה לרחק את ההסתדרות ממערכת ההסברה של מפלגת העבודה.

אנשי שכונות ופעילים בעיירות פיתוח במפגש עם מנהיג המערך, שמעון פרס, בו הביעו תמיכה במאמציו למען צדק חברתי ולמען השלום (צילום: רחמים ישראלי)

איתך לאורך כל הדרך

תנו לשמש יד

המכון הקנדי לחקר השמש נחנך במכון וייצמן

מאת דני צדוקי, סופר "דבר" בדרום

במכון וייצמן ברחובות נחנך אתמול המכון הקנדי לחקר אנרגיית השמש. ראש הממשלה יצחק שמיר, שהיה צריך להיות אורח הכבוד במקום, לא בא. בין הנוכחים: השר גדעון פת, שגרירי קנדה וגרמניה, ומשלחות מארצותיהם, אנשי מדע ובראשם הנשיא לשעבר הפרופ' אפרים קציר.

המכון שאחת ממטרותיו היא לחקור את האפשרות ליצור מקרני השמש אנרגיה כימית, הוא מהמתקדמים מסוגו בעולם. על משטח מוקף בסוללות עפר מדושאות מוצבות 64 מראות המופעלות ע"י מחשב, המסוגלות לרכז קרינה עד 3000 קילוואט בשעת השיא של צהרי היום. הקרינה נשלחת למגדל המתנשא לגובה של יותר מ-60 מטרים, שבו שוכנות מעבדות המחקר השונות.

המשטרה: בקבוקי התבערה על ביה"ס בק. ים – אירוע פלילי

מאת יוסי ליבוביץ, סופר "דבר"

שלושה בקבוקי תבערה נזרקו שלשום בלילה למבנה חטיבת הביניים בבית הספר רודמן בקריית-ים. הבקבוקים לא התלקחו ולא נגרם נזק. במשטרה סבורים כי אין מוציאים מכלל אפשרות כי מדובר באירוע על רקע לאומני, אך לדעת החוקרים סביר יותר שמדובר באירוע פלילי.

שברים של בקבוקי התבערה המנופצים נמצאו אתמול ב-7.30 בבוקר על-ידי שרת בית הספר, והלה הזעיק את המשטרה.

שני בקבוקי תבערה נזרקו על הקיר המערבי של הבניין ובקבוק שלישי הוטל לעבר מגרש הכדורסל שבבית-הספר. עוד התברר כי בתוך הבקבוקים נמצאו ניירות טבולים בדלק.

טלוויזיה מתדלקת אלימות

(עיד).– "יש התאמה ברורה בין צפיה מרובה בטלוויזיה ובסרטי וידאו לבין אלימות. כשם שעישון סיגריות רבות מגביר את סכנת הסרטן, צפיה מרובה בטלוויזיה מגבירה את הסיכוי שילדים יפתחו בעיות שונות" – אומרת הפסיכולוגית השוודית אינגה סונסון, מאוניברסיטת לונד, שחקרה את השפעת שידורי הטלוויזיה על 200 ילדים ובני נוער בני 6-16 בעיר מאלמו, בדרום שוודיה.

בספר שחיברה "מי מגדל את ילדינו", המסתמך על תוצאות המחקר, קובעת סונסון: "מצאתי כי ילדים רכים בני שש שצפו בתכניות אלימות למבוגרים, סבלו מסיוטי לילה במשך זמן ממושך. צפייה של שעתיים ויותר ביום הובילה לבעיות אצל אותם ילדים כעבור חמש שנים. מורים דיווחו, כי ילדים אלה תוקפניים יותר, שיעור ההורדה אצלם גבוה יותר והם מתקשים להתרכז".

כשהיו הילדים שהשתתפו במחקר בני 16 נשאלו אם היו מעורבים במעשי אלימות.

נתגלתה התאמה גבוהה בין המשיבים 'כן' לבין אלה שצפו בטלוויזיה זמן ממושך.

מה הביך אתכם? נשאלו הילדים.

"איש אחד הצמיד מקדחה לראשו של איש אחר והחל לקדוח" – השיב אחד הילדים.

"היא כתגובה בהיותה בחיים" – ענה ילד שני.

מסכמת סונסון: "כשם שמלמדים ילדים איך לחצות רחוב, כך יש ללמדם איך לצפות בטלוויזיה. הסכנות אינן נראות לעין, אולם הן ממשיות".

מתים קמו לתחיה ביום הבחירות

ח"כ רן כהן פנה למפכ"ל המשטרה וביקש לחקור חשדות לשוחד ועבירות על חוק הבחירות לכנסת.

ח"כ כהן טוען, כי אשה העובדת כקלדנית בעיתון 'אינדקס' ירושלים הודתה, כי קיבלה 400 דולר מודדים תמורת שתי תעודות זהות – שלה ושל בעלה – למשך יום הבחירות. תעודות הזהות הוחזרו, כאשר הוטבעה בהן חותמת ההצבעה.

אצל אשה מבוגרת המתקשה בהליכה, ביקרו ערב הבחירות שתי נשים מבוגרות וביקשו את תעודת הזהות שלה כדי שיצביעו במקומה ויחסכו לה קושי הליכה לקלפי, וכך היה.

נודע, כי במשטרת ירושלים התקבל ערב הבחירות מידע על מספרי תעודות הזהות של מתים, שמתחזים עומדים לבוא לקלפיות ולהצביע בשמם. אף-על-פי-כן לא ארבה המשטרה למתחזים הללו ולא עצרה אותם.

ח"כ כהן מבקש לחקור את המידע שמסר דובר חב"ד, ברקה-וולף, לפיו התחתמו 30,000 אזרחים על טופס רשמי של התחייבות להצביע אגודת ישראל והעברתם של הטפסים אל הרבי מלובביץ' תמורת הבטחה להחזיר למתחייבים ברכה מהרב.

נערים ישראליים בכו באושוויץ סטודנטים ערבים צחקו וקיללו

מאת דני צדוקי, סופר "דבר" בדרום

סטודנטים ערבים במוזיאון התגרו במשלחת תלמידים מישראל בעת שביקרה באתר ההשמדה אושוויץ. על כך, סיפרו חברי המשלחת מאשדוד שנמנו עם 150 חברי המשלחת הישראלית.

לדבריהם, כשביקרו במוזיאון שבמקום ובכו, לעגו להם סטודנטים פלישתינים שסיירו שם אותה שעה וקיללו אותם. נוכחות אנשי הבטחון הפולניים מנעה אלימות. מתי בייסקי מנהל מחלקת הטיולים במשרד החינוך, שהיה אסיר במחנה איתר את הביתן בו היה כלוא ופרץ בבכי. לדברי התלמידים, גרר בכיו צחוק ולעג מצד המבקרים הערבים.

בעיירה סיקוצ'ין, שבה התגורר בזמנו שלום עליכם, פגשו חברי המשלחת אשה פולניה בשנות השישים לחייה, שהזדהתה בפניהם רק בשמה הפרטי, אפולוניה. לדבריה, כשהייתה בת 12, ראתה 2,500 יהודים שהוצאו עירומים מרחק שבע ק"מ ואח"כ נרצחו. מאז העידה על כך – סיפרה לחברי המשלחת – היא ושתי בנותיה מוחרמים ע"י תושבי עיירתה, המתנכלים להן.

בפינת ההנצחה לנספים, שהקימו יהודים מאמריקה, פיזרו התושבים חומר כימי המונע צמיחת שיחים ופרחים במקום.

סטודנטים יהודיים במרסיי חגגו... ליל הבדולח

מאת גדעון קרץ, סופר "דבר" בצרפת

פאריס (מיוחד ל"דבר"). – שערוריה שפרצה בקהילה היהודית בצרפת על רקע האירועים לציון חמישים שנה לליל הבדולח היא עדות לצורך בפעולה מתמדת למנוע את השכחת השואה בקרב הצעירים. התאחדות הסטודנטים היהודים בצרפת הקדישה את ועידתה שנערכה במרסיי לליל הבדולח. כמקובל, הסתיימה הוועידה במסיבה גדולה, שבעיצומה הכניסו הסטודנטים לאולם עוגת יום הולדת גדולה דמוית בית כנסת בוער. הדבר גרם זעזוע בקהילה.

הטרויקה של הפרסטרויקה

המנהיג הסובייטי מיכאיל גורבצ'וב (במרכז) מנופף להמונים בעת המצעד במלאות 71 שנה למהפכה, אתמול. מימינו: מנהיג המפלגה הקומוניסטית לב זייקוב ומשמאלו ראש ממשלת ברה"מ, ניקולאי ריז'קוב. (צילום: א.פ.)

המהפכה מאחורי מצעד המהפכה בכיכר האדומה

בלי 'פועלי כל הארצות – התאחדו'

מוסקווה (ע"ד, ע"צ).– מספר המנופים היה מזערי מבשנים עברו. דיוקנאות מנהיגי הפוליטביורו לא נראו לעין; גם הסיסמה "פועלי כל הארצות – התאחדו" נעדרה השנה. ציבורו של מצעד המהפכה ה-71 בכיכר האדומה היה שונה מבשנים עברו.

אלפי אזרחים הניפו כרזות הקוראות לשלום ומדגישות הישגים כלכליים.

המנהיג הסובייטי גורבאצ'וב וראש הממשלה, רידקוב, צעדו לפני שאר חברי ההנהגה ועלו על בימת ההנהגה מעל מוזוליאום לנין.

המפגן הצבאי, שנמשך חמש דקות, היה מהקצרים שנערכו אי-פעם. הוצגו רק 15 סוגי כלי רכב ולא הופיעו כלל נושאי טילים אסטרטגיים.

גם נאומו של שר ההגנה, דימיטרי יאזוב, תאם את 'החשיבה החדשה' של הקרמלין. הוא הביע תמיכה בשיתוף הפעולה עם המערב, כדי להבטיח את השלום ולפתור בעיות כלל-עולמיות.

מצעדים נערכו גם ברפובליקות סובייטיות אחרות.

ראיסה, רעייתו של מיכאיל גורבאצ'וב, לא נראתה על בימת המכובדים, אך בתו של גורבאצ'וב היתה שם, חבושת כובע פרווה לבן, ... עצמה מפני הקור העז.

כרזות באסטוניה: הקומוניזם הוא שלב הגסיסה האחרון

מוסקווה (עיד).– בדלנים אסטונים הניפו אתמול כרזות, בהן נכתב: "הקומוניזם הוא השלב האחרון של הגסיסה" בהפגנות לציון יום השנה למהפכה הסובייטית בבירת אסטוניה.

עיתונאים אסטונים ציינו, כי רוסים שהשתתפו בעצרת העם הניפו כרזות המגנות את מנהיג המפלגה הקומוניסטית ברפובליקה האסטונית ויינו ואלדאס, בהביעם בזאת את דאגתם נוכח התגברות הלאומנות ברפובליקה האסטונית.

בלאטוויה השכנה הניפו מפגינים כרזות ובהן תבעו ריבונות לרפובליקה.

700 אחוז אינפלציה מאיימים על הדמוקרטיה בברזיל

שיעור האינפלציה הגבוה בברזיל מעמיד בסכנה את המשטר הדמוקרטי, אומרים פרשנים ופוליטיקאים.

הם מציינים, כי ממשלת ברזיל פתחה במסע שלישי נגד האינפלציה מאז הסתיים שלטון הצבא במדינה, שנמשך 21 שנים.

שתי התכניות הראשונות ללוחמה באינפלציה, שבמסגרתן הוטל פיקוח על המחירים, נכשלו. בעקבות תכניות אלה הוחמרה האינפלציה ובחודש אוקטובר היא הגיעה לממדים של 27.25 אחוז לחודש, ויותר מ-700 אחוז במהלך השנה שעברה.

אזרחי ברזיל החלו לפנות בהמוניהם לקונסוליות זרות, כדי לקבל אשרות. לפי נתונים של המשטרה, יותר ממליון אזרחי ברזיל היגרו מן המדינה מאז עלה לשלטון הממשל האזרחי, בראשות הנשיא חוזה סארני.

בתכנית שנקבעה עתה הוסכם, שהאינפלציה בחודש אוקטובר תוגבל ל-26.5 אחוז, ול-25 בדצמבר. במקביל יועלה השכר בנובמבר ב-21.39 אחוז וב-26 אחוז בדצמבר.

התייעצויות הנשיא: איך, עם מי ועד מתי

מאת שלמה גינוסר

המהלכים הבאים בעקבות הבחירות, התייעצויות שמקיים נשיא המדינה עם נציגי הסיעות השונות בכנסת או לפני כינוס הכנסת החדשה עם נציגי רשימות המועמדים, ההחלטה להטיל על אחד מהם את הרכבת הממשלה, וכן פתיחת הכנסת ה-12 – כל אלה מתנהלים על פי שני חוקי-יסוד: "חוק יסוד: הממשלה" ו"חוק יסוד: הכנסת".

על פי "חוק יסוד: הממשלה", מטיל נשיא המדינה, לאחר שהתייעץ עם נציגי סיעות בכנסת, את הרכבת ממשלה על אחד מחברי הכנסת שהודיע לנשיא, תוך שלושה ימים מהיום שנשאל, שהוא מוכן לקבל את התפקיד. החוק אינו מחייב את הנשיא להיוועץ עם נציגי כל הסיעות בכנסת (הנוסח הוא "עם נציגי סיעות בכנסת"). ואכן, לאחר הבחירות לכנסת ה-11, נמנע הנשיא הרצוג מלהזמין את מאיר כהנא להתייעצות.

יש גם לשים לב לעובדה ש"חוק יסוד: הממשלה" אינו מחייב את הנשיא להטיל את מלאכת הרכבת הממשלה על נציג הסיעה הגדולה ביותר או על נציג סיעת-הגרעין שבגוש הפרלמנטרי הגדול ביותר. אם כי מלשון החוק ברור, שהנשיא לא יטיל את תפקיד הרכבת הממשלה על מי שאין בסיס אריתמטי פרלמנטרי לנכונותו לעשות זאת.

לחבר הכנסת, שנשיא המדינה הטיל עליו את התפקיד להרכיב ממשלה, מעניק החוק תקופה של 21 ימים לעשות זאת. אולם יש לו בחוק אופציה לנסיונות נוספים. החוק קובע שהנשיא רשאי להאריך תקופה זאת בתקופות נוספות, ובלבד שתקופות אלה לא יעלו על 21 ימים. כלומר: שלושה שבועות לנסיון ראשון, ומקסימום שלושה שבועות לנסיונות נוספים.

אם בתום שישה שבועות לא הודיע אותו חבר-כנסת לנשיא שהוא הרכיב ממשלה, קובע "חוק יסוד: הממשלה", שהנשיא רשאי להטיל את התפקיד על חבר-כנסת אחר, שהודיע לנשיא על נכונותו לקבל את התפקיד. על חבר-כנסת זה חלים אותם תנאים ומגבלות-זמן החלים על קודמו.

פירושו של דבר

החוק, אגב, אינו מחייב את הנשיא להטיל את הרכבת הממשלה על חבר כנסת שנציגי סיעות בכנסת, שחבריהן מהווים רוב בכנסת, רשאים לבקש בכתב מנשיא המדינה להטיל את תפקיד הרכבת הממשלה על חבר-כנסת פלוני. אפשרות זאת שמורה, על פי החוק, גם במקרה שחבר-הכנסת השני שעליו הטיל הנשיא להרכיב ממשלה – נכשל. במקרה זה, "חוק יסוד: הממשלה" אינו מתיר לנשיא שיקול-דעת נוסף. החוק מחייב את הנשיא להטיל על מועמד הרוב בכנסת את תפקיד הרכבת הממשלה. זאת, כמובן, אם אותו מועמד מצרף הסכמה בכתב לבקשת הרוב. כאן כבר לא קיים שלב של התייעצות הנשיא עם נציגי סיעות.

במקרה זה, הח"כ המיועד להרכיב ממשלה אינו נהנה מפרק-זמן גדול. יש לו 14 ימים בלבד להודיע לנשיא על הצלחתו להרכיב ממשלה. יש גם אופציה להארכת תקופת הנסיון. אבל במקרה זה, החוק קובע, כי אם באמצע תקופת ההארכה באה בקשה אחרת מצד נציגי סיעות, המהוות רוב בכנסת, להטיל על מישהו אחר את תפקיד הרכבת הממשלה – יודיע הנשיא לאותו ח"כ שעדיין עסוק בנסיונותיו על סיום תפקידו, ויטיל על המועמד החדש של הרוב את תפקיד הרכבת הממשלה.

החוק מנסה, איפוא, למצות עד תום הסבירות את הנסיונות להרכיב ממשלה חדשה. ואמנם, בשלב זה גם המחוקק רואה את קצה הדרך. כי על פי "חוק יסוד: הממשלה", אם גם האיש המופקד על נסיון אחרון זה להרכיב ממשלה מעלה חרס בידו – רשאי הנשיא להודיע ליו"ר הכנסת שאינו רואה אפשרות להרכיב ממשלה. "רשאי הנשיא" להודיע ולא "יודיע הנשיא". כלומר, גם בשלב זה משאיר "חוק יסוד: הממשלה" פתח לנסיון נוסף וקובע, שהודעה של הנשיא ליו"ר הכנסת שנכשלו כל הנסיונות להרכיב ממשלה, אין בה כדי למנוע אפשרות נוספת שנציגי הסיעות המהוות רוב בכנסת יציעו עוד מועמד להרכבת ממשלה.

מכל מקום, אם כל הנסיונות להרכיב ממשלה חדשה בעקבות הבחירות לכנסת עלו בתוהו, יתקבל חוק על התפזרות הכנסת. "ייפסקו ההליכים להרכבת ממשלה" – קובע החוק.

אולם, לא כל הרכבת ממשלה חדשה חייבת לעבור דרך תחתיות ארוכה, ומי שמוטל עליו להרכיב ממשלה חדשה, מצליח, בדרך כלל, לסיים את מלאכת ההרכבה ולו גם בעבור שבועות קשים. במקרה כזה, כאשר חבר הכנסת המיועד לכך מצליח להרכיב ממשלה, הוא חייב להודיע על כך לנשיא, הנשיא מודיע ליו"ר הכנסת והיו"ר מודיע לכנסת. אחר כך, הממשלה החדשה מתייצבת בפני-הכנסת, מודיעה על קווי-היסוד של מדיניותה, על הרכבה ועל חלוקת התפקידים בין השרים ומבקשת את אמון הכנסת. הממשלה נכנסת לתפקידה – והשרים לכהונתם – רק לאחר שהכנסת הביעה לה אימון.

על פי "חוק יסוד: הכנסת", הכנסת החדשה חייבת להתכנס לישיבתה הראשונה ביום ב' בשבוע השני שלאחר השבוע שבו התפרסמו תוצאות הבחירות בשעה 4 אחה"צ. הכנסת ה-12 תתכנס, איפוא, לישיבתה הראשונה ביום ב' ה-21 בנובמבר, י"ב בכסלו. על פי החוק, הכנסת נפתחת על ידי נשיא המדינה, המוסר את הנהלת הישיבה הראשונה לזקן חברי הכנסת הנבחרים.

אם אמנם יתעקש מי שיתעקש, שמי שצריך לנהל את הישיבה הראשונה של הכנסת (הכוללת גם את הצהרת האמונים של כל חברי הכנסת החדשים) הוא יצחק שמיר, בהיותו זקן חברי הכנסת – תתעורר בעיה. אין זה "בקי" במיוחד שחבר ממשלה, הרשות המבצעת, ינהל את הישיבה הראשונה של הכנסת, הרשות המחוקקת המפקחת של הרשות המבצעת, דווקא בגלל המעמד הסמלי שיש לפתיחת הכנסת.

גם לפני פתיחת הכנסת ה-11 הסתבר, שזקן חברי הכנסת הוא שר בממשלה: ד"ר יוסף בורג. בסופו של דבר ניהל את ישיבת הכנסת ח"כ אבא אבן הצעיר ממנו, עד שהכנסת בחרה בשלמה הלל כיו"ר הכנסת. זקן חברי הכנסת אחרי שמיר הוא, ככל הנראה, מנחם פרוש מאגו"י. אם הרבי מלובאביץ' לא יתנגד, ייתכן שיהיה זה פרוש שינהל את ישיבת הפתיחה של הכנסת ה-12.

הודעה ללקוחותינו

עידכון שעורי הריבית בפר"י

1. החל מיום ג' 8.11.88 ישתנו שעורי הריבית בפר"י לעסקות קיימות עפ"י המפורט להלן:

היתרה שקלים חדשים	% ריבית שנתית נומינלית	% ריבית שנתית מתואמת
מ-50 עד 9,999	10.00	10.51
מ-10,000 עד 49,999	10.50	11.06
מ-50,000 עד 99,999	11.00	11.61
מ-100,000 ומעלה	11.50	12.17

2. שינוי ביתרת הפר"י (מעבר ממדרגה למדרגה) יגרום לשינוי הריבית בהתאם.
3. הודעה זו מתפרסמת במקום הודעות אישיות ללקוחות.
4. פרטים נוספים ניתן לקבל בסניפי הבנק.

בנק הפועלים

הכל אותו דבר אבל...

האם ישתפו השרים אולמרט וגאנדי פעולה בשמירת החוק? איך מקזזים את השמחה על שלימור ליבנת, ואליקים העצני לא נכנסו לכנסת, עם הצער על שולמן שובל, מיכה גולדמן ויהושע שגיא כן נכנסו? למה בכל זאת אנחנו בעד שאקי כשר החינוך? האם הבנקים יקפיאו את הריבית?

צריך מדינה לאמונה, צריך להחזיר עטרה מיושנה וצריך להחזיר נשמה לבוראה הכל, מחר ובכל יום ד' ב"דבר" אחר", עם "דבר"

בהשתתפות שלמה ניצן, דני קרמן, יאיר גרבוז, אמנון דנקנר, איציק ברינר, אהרל'ה שמי, יוני להב, תומר ואביב, סמרל, תרזה איזנברג, יענקל'ה רוטבליט ואבנר כץ.

חוק התכנון והבניה תשכ"ה – 1965

מרחב תכנון מקומי אשקלון

הודעה בדבר הפקדת שינוי תכנית מפורטת

נמסרת בזה הודעה בהתאם לסעיף 89 לחוק התכנון והבניה, תשכ"ה – 1965, כי במשרדי הועדה המחוזית לתכנון ובניה מחוז הדרום, ובמשרדי הועדה המקומית לתכנון ובניה אשקלון הופקד שינוי תכנית הנקראת שינוי מס' 15 לתכנית מפורטת 143/3/4.

עיקרי הוראות השינוי:– שינוי במגבלות בניה בעניין הקמת מוסכים באזור מגורים א'.

ואלה הם השטחים הכוללים בתכנית:– שטח התכנית: כ-24.3 דונם

חלקי גושים: מ-1218 וחלק מ-1252

מקום: רמת אשכול אשקלון.

כל המעוניין בשינוי רשאי לעיין בו ללא תשלום בימים ובשעות שהמשרדים האמורים פתוחים לקהל.

כל המעוניין בקרקע, בבנין או בכל ענין תכנוני אחר, הרואה עצמו נפגע על-ידי שינוי התכנית וכן הזכאי לפי סעיף 100 לחוק, רשאי תוך חודשיים מיום פרסומה של הודעה זו ברשומות להגיש התנגדות לשינוי במשרדי הועדה המקומית האמורה. התנגדות תוגש בכתב בפירוט הנימוקים בליווי תצהיר המאמת את העובדות עליהן מסתמכת ההתנגדות.

שלום דנינו

יו"ר הועדה המחוזית לתכנון ולבניה מחוז הדרום

להלן נוסח ההודעה

הגבי בבוין גידול צאן בע"מ

הודעה מיוחדת

(בהתאם לסעיפים 15 ו-118 לפקודת החברות (נוסח חדש), התשמ"ג 1983) ח"פ 51-120824-1

ניתנת בזאת הודעה, על-פי סעיפים 15 ו-118 לפקודה, כי באסיפה כללית של החברה שלא מן המניין, שנתקיימה ב-20 באוק' 88, קיבלה החברה את ההחלטה דלקמן, בדבר שינוי מטרותיה, כהחלטה מיוחדת:

"1. מטרות החברה הרשומות בתזכיר החברה תבוטלנה.

2. לתזכיר החברה תיווספנה המטרות הבאות: א. סידורים והדרכות במשק חקלאי. ב. טיולים חקלאיים בישראל. ג. שירותי אחזקה של מבנים חקלאיים".

הנני מאשר את נוסח ההחלטה הנ"ל

עזרא בעז – יו"ר האסיפה

הכזא מן الأصل

هكذا من الاصل

בנק ישראל מגדיל הנזילות; כל הבנקים הצטרפו להעלאת הריבית

מאת מדור הכלכלי של „דבר"

בנק ישראל החליט אתמול להגדיל את מכסות הנזילות המועמדות לבנקים כדי לצנן את שוק הכספים ולמנוע את הלחצים להעלאת ריבית. הבנק המרכזי יעמיד לבנקים במשך שלושת המכרזים המוניטריים השבועיים 750 מיליון שקל בכל מכרז.

בנוסף לכך הוחלט בבנק ישראל להגדיל את מכסת ההלוואה המוניטרית הרגילה, הניתנת ללא מכרז מ־400 ל־800 מיליון שקל וזאת בריבית של 25 אחוז. מבנק ישראל נמסר כי השינויים נובעים מהרעה מתמשכת במצב הנזילות של מערכת הבנקאות, אשר מקורה ברכישות מטבע חוץ על ידי הציבור. רכישות אלה הממומנות על ידי משיכת פקדונות בשקלים או על ידי הגדלת אשראי בשקלים, גורמות לגרעונות הנזילות בבנקים ומחייבות עלייה בריבית השקלית. תוספת המקורות נועדה למנוע עליה חריפה בריבית.

בנק דיסקונט והבנק הבינלאומי הראשון החליטו אתמול להצטרף להעלאת הריבית, בעקבות התייקרות מקורות הגיוס של הבנקים. בנק דיסקונט העלה את ה„פריים" בעשירית האחוז ל־1.35 אחוז לחודש ואילו הבינלאומי, העלה את הריבית בשיעור דומה, אך לרמה של 1.25 אחוזים לחודש, בדומה לשיעור החדש בבנק הפועלים. מבחינה זו מצבם של פועלים, הבינלאומי ומזרחי היה נוח יותר בהעלאה הנוכחית של הריבית מאשר ושיעור ה„פריים" אצלם היה נמוך בעשירית האחוז מזה שבבל"ל ודיסקונט. אם בשני הבנקים האלה היו מעדיפים לייקר את התוספות לריבית היה הדבר מצמצם את ההעלאה לחוג לקוחות קטן יותר. העלאת הריבית בדיסקונט והבינלאומי תכנס לתוקף מיום שני השבוע.

הבנק הבינלאומי מוסר כי העליה החדה בריבית המכרז של בנק ישראל שיפרה מאד את הריביות המשולמות בפק"מ המשופר של הבנק. ריביות אלה משתנות בכל שבוע בהתאם לריבית, הנקבעת במכרז המוניטארי, עם מינימום מובטח בשיעור של עד 16 אחוז (עם ההעלאה הנוכחית בריבית). בשבוע החולף טיפסה הריבית שנקבעה במכרז ל־24.5 אחוז וכתוצאה מכך שילם השבוע הבנק לפקדון של חודש ריבית שנתית של 20.8 אחוז ולשישה חודשים 25.8 אחוז.

ועדה תבדוק היערכות התעשיה לקראת 1992

ועדה המורכבת מתעשיינים בכירים הוקמה בהתאחדות התעשיינים כדי לבדוק את היערכות התעשיה והמשק לקראת האיחוד הכלכלי הצפוי באירופה ב־1992. על כך החליט הוועד הפועל של ההתאחדות בישיבתו האחרונה.

הועדה התבקשה לנתח את כל המשמעויות של איחוד זה לגבי התעשיה הישראלית.

אושרו תוכניות השקעה חדשות בהיקף של 46.5 מיליון דולר

בין התוכניות – הרחבה של מפעל נשיונל סמי קונדקטורס בהשקעה של 30.2 מיליון דולר.

מאת מדור הכלכלי של „דבר"

מינהלת מרכז ההשקעות במשרד התעשיה והמסחר אישרה אתמול 10 תוכניות הרחבה והקמה במפעלי תעשיה ברחבי הארץ בהשקעה כוללת של 46.5 מיליון דולר.

תוכניות ההקמה וההרחבה שאושרו יביאו עם השלמתן להוצרות של 490 מקומות עבודה חדשים ולתוספת יצוא הנאמד בב־52.4 מיליון דולר.

מנהל מרכז ההשקעות במשרד התעשיה והמסחר עודד שמיר ציין כי אושרו תוכניות הקמה למפעלים בתחומי האופטיקה, טקסטיל, ופגלים וכן הרחבה של מפעלים בתחומי המזון, הטקסטיל, המתכת והאלקטרוניקה.

בין ההשקעות שאושרו היתה גם הרחבה של מפעל נשיונל סמי קונדקטורס ליצור מעגלים משולבים בהשקעה של 30.2 מיליון דולר. תוכנית הרחבה זו תביא עם השלמתה להוצרות של 176 מקומות עבודה חדשים ולתוספת יצוא הנאמד בכ־22 מיליון דולר.

התעשיינים מגבשים שורת תביעות מהממשלה החדשה

מאת אבי שוברט

נשיאות התאחדות התעשיינים שוקדת בימים אלה על הכנת שורה של דרישות והצעות לתכנית הכלכלית של הממשלה החדשה שתקום. ראשי התעשיה ידרשו מהממשלה החדשה לפעול להקלת המצוקה בה מצויים ענפי התעשיה השונים.

בדיונים שנערכו לאחרונה הועלו הצעות על־ידי חברי נשיאות התאחדות התעשיינים, אך עדיין לא הושגה הסכמה כוללת לגבי הנושאים שיועמדו במרכזם של שורת ההצעות והדרישות. ההצעות כוללות מתן סיוע ליצואנים ומתן פתרונות לבעיות בירוקרטיות המקשות על התעשייה.

הפגישות והדיונים בהתאחדות התעשיינים עומדים להיכנס להילוך גבוה בימים הקרובים, לקראת הרכבתה של הממשלה החדשה וגיבוש תכנית עבודתה.

שטחי ההדרים ירדו בעשור האחרון ב־15%

מאת דויד מרשיוב

בעשור האחרון ירד שטח ההדרים בישראל בשיעור 15 אחוז, מתוך זה שטח הדרי השמוטי ירד בשיעור 23 אחוז – נתונים אלה מופיעים בשנתון הסטטיסטי החדש העתיד להופיע במחצית השניה של חודש נובמבר.

מנתוני השנתון עולה, כי השטח החקלאי המעובד היה בשנת תשמ"ז 4.4 מיליון דונם וגידולי השדה היוו 55 אחוז מכלל השטח המעובד (2.42 מיליון דונם). ההדרים היוו יותר משמונה אחוזים 363,000 דונם. שטח המטעים האחרים היה 540,000 דונם מזה 109,000 דונם אבוקדו: 44,000 מטעי תפוחים, 34,000 דונם ענבי מאכל.

שטח גידול הירקות, תפוחי אדמה וגידולי מקשה גדל בשיעור 10 אחוזים והוא הגיע בשנת תשמ"ז ל־408,000 דונם.

שטח הכותנה ירד בשלוש השנים האחרונות, בגלל משבר המחירים העולמי, בשליש בקירוב והוא הגיע לכדי 443,000 דונם לעומת 645,000 דונם שלוש שנים קודם לכן.

ריבית של עד 18% לשנה בפועלים

בנק הפועלים מפעיל פקדון חדש לתקופות של עד 90 יום המאפשר לקבל ריבית גבוהה במיוחד של עד 18% לשנה גם על הפקדות בסכומים לא גדולים.

הפקדון החדש מופעל לנוכח עלית שיעורי הריבית במשק בשבועות האחרונים ועל מנת לאפשר לציבור לקבל ריבית גבוהה גם על הפקדות בסכומים בינוניים וקטנים לתקופות קצרות יחסית.

הפקדון החדש מאפשר לקבל ריבית גבוהה במיוחד של „פריים" בתוספת 3% לשנה (והחל מיום חמישי הקרוב 18% לשנה) לתקופות של 30 ו־60 יום. רבית זו גבוהה בהרבה מהרבית הנהוגה כיום בבנקים על הפקדות לתקופות דומות, במיוחד בהתחשב בכך שמדובר, כאמור, גם בהפקדות של סכומים קטנים.

בפקדון „ברירה רווחית" שהבנק הפעיל לראשונה בשבוע שעבר לתקופה של 3 חודשים – המאפשר לקבל את הגבוהה מבין רבית מישתנה בשעור של „פריים" בתוספת 2% לשנה, לבין רבית קבועה – תועלה הרבית במסלול המישתנה ל־17& לשנה עם העלאת רבית ה„פריים", ובמסלול הרבית הקבועה – מ־14.5% לשנה ל־15.5% לשנה. כמו כן נוספו במסגרת הפקדות אפשרויות הפקדה לחודש ולחודשיים, בנוסף להפקדה ל־3 חודשים שהיתה קיימת עד כה.

בפקדות „רווח רב שבועי", המאפשר למשוך את כספי הפקדון אחת לשבוע, לפי בחירת המפקיד, תועלה הרבית מ־14% ל 15% לשנה לכל תקופת ההפקדה.

מימוש לא מנע עליות במניות

מגמה חיובית מאופקת במניות תוך נסיון למימוש רווחים מהיר • קרנות הנאמנות הסולידיות ממשיכות לקבל יצירות כספיות • החששות מפיחות עדיין לא שככו, מסחר רגוע בדולר השחור 1.87–1.89 • קונצרן כלל ובטוחה רוכשים מניות, פעילות ערה וחיובית מתמקדת במניות כלל בימים האחרונים • פעילות כספית ערה בטבע • מגעים למכירת אגן כימיקלים, קבוצות משקיעים שונות מתעניינות • עליות שערים חדות במניות דלתא גליל בשל הפער בין שווי השוק לשווי העיסקה המתוכננת עם משקיעים מחו"ל • גרעונות הנזילות בבנקים גדולים בהדרגה, הריבית השיקלית הגיעה עד 22% לערך • ציפיות לשיפור בדווחיות במפעלי ים המלח ובפטרוכימיים.

המגמה החיובית בבורסה מותנה אתמול תוך המשך אוירה חיובית במסחר ופעילות חיובית בעיקר במניות קונצרן כלל. הנטיה למימוש רווחים מהיר במניות נראית כטבעית בהתחשב בעליות השערים בימים הקודמים. הנכונות לקליטת ההצעים מעידה על שוק קריא במידה רבה. קרנות הנאמנות הסולידיות המשיכו לצבור כספים רבים בעיקר עקב החששות מפיחות אפשרי במועד קרוב.

במסחר בזירת המשתנים בלטו עליות שערים בכלל ישראל 4.75%+, כלל סחר ותעשיות 4.25%+, אחזים 3.5%+, כלל נדלין ואי־די־בי. פיתוח 3.25%+. ירידות שערים בלטו בטבע (מחזור כספי גדול), פטרוכימיים, ים המלח, הכשרת הישוב ונוספות. בבנקאיות שכהסדר שררה מגמה מעורבת בנטיה לירידות, פועלים 0.7%–, מזרחי 0.4%– = ובל"ל 0.1%–. פעילות חריגה הופיעה במניות או.ה.ה. שעלו 10% כנגד ביקוש נאה, כנראה עקב האפשרות למכירת השליטה בבנק לאומי, במניות החופשיות בלטו עליות חדות בפרוטרום 5.2%+, אי.פי. 5.6%+, הפניקס 5.3+, תאת 8.4%+, גל אופציה 45.5%+, ליגת 5.2%+, מן ודהנזון קנים בלבד.

ירידות שערים הופיעו בקינג 10.1%–, גלדו 5.6%–, סנפרוסט 10%–, ניקוב 6.9%–, כרמל 7.1%–. גרעונות הנזילות בבנקים ממשיכים לגדול וחלק מהבנקים שילמו אתמול עד 22% ריבית. אתמול נפוצו הערכות לשיפור ניכר בדווחיותם של מפעלי ים המלח והפטרוכימיים.

רשף – תוצאות כספיות מאכזבות

חברת רשף מחשבים הודיעה שלשום על הפסד של 1.35 מליון שקל במאזנה החצי שנתי. מניות רשף שימשו מקור לספקולציות חדשות במהלך ספטמבר – אוקטובר האחרונים. המניות עלו בכ־120% וירדו בחזרה בכ־60% ומאז נמשכת התנודדות שערים תלולה במניות רשף. החברה הודיעה לפני זמן קצר על מו"מ למכירת השליטה לכלל פיתוח בעיסקה מעט מסובכת במהלכה תרכוש רשף תוכנה במהלך מקרים להשתלטות כלל פיתוח על רשף. כך או אחרת קבוצת ספקולנטים מטפלת במניות בצורה אגרסיבית כאשר המטרה אינה בדיוק ברורה, מעבר כמובן לספקולציה.

רוגוזין – ביקושי עתק

הבורסה העבירה את המסחר במניות רוגוזין מהרשימה המקבילה למסגרת המסחר הרגיל. העברת המניות מסמלת יותר מכל את המהפך העיסקי שעבר על רוגוזין בשנים האחרונות. עד לפני כשנתיים לערך היתה רוגוזין במצב ק־שה שחייב ביצוע מהפך חד בניהול ובייצור. בתוך כשנה וחצי הצליחה החברה לבצע את המהפך הנדרש, הגדילה את הונה העצמי באורח ניכר ושיפרה את התפוקה והייצור. אתמול נרשם ביקוש נאה למניות רוגוזין ושערה עלה באורח תלול.

מניות קונצרן כלל – במוקד העניינים

גם אתמול נמשכה הפעילות הערה במניות המזוהות עם כלל. הסיבה העיקרית לגאות במניות הקונצרן באה בעקבות הערכות שרמת המחירים במרבית מניות כלל נמוכה ואטרקטיבית להשקעה. מתחילת 1988 נשחקו מניות כלל תעשיות [illegible] בהשוואה למניות אחרות במשתתפים. עיקר הרכישות הנוכחיות מתבצע בכל הידוע על ידי מקורבים לכלל המאמינים כי לכשתורכב ממשלה יבוצע מהלך של צמיחה במשק. בכל הידוע התוצאות העיסקיות של חלק מהחברות של הקונצרן יהיו בינוניות ביותר. נראה שאנשי כלל עשויים לגייס הון נוסף בבורסה במידה והגאות תמשך.

ענף הטכסטיל – צרות צרורות

להוציא את חברת דלתא גליל מצויות מרבית חברות סקטור הטכסטיל בבעיות עיסקיות בשל הוצאות מימון כבדות וחוסר רווחיות ביצוא. עיקר הבעיה מתמקדת יותר בחברות הקטנות והבינוניות דוגמת – ליגת, עיט, ברוך, עמק, פרגוד, וארגמן. בסקטור הטכסטיל מצפים לפיחות בכליון עינים, מהלך של פיחות עשוי לתרום באורח משמעותי לרווחיות היצוא ולאפשר אויר לנשימה בחודשים הקרובים. בינתיים מגלים משקיעים בחו"ל עניין ברכישת חלקים מחברות שונות בסקטור שכן להערכתם השפל בענף הטקסטיל לא ימשך לנצח. הריווחים על ההפסדים הגדולים בחלק מהחברות לא מרתיעים משקיעים בעיקר מחו"ל מלנסות ולהשקיע בענף המדוכא ביותר בבורסה.

דלתא גליל – עסקה מענינת

חברת דלתא גליל מסרה אתמול ושלשום פרטים נוספים על העיסקה המתוכננת עם קונצרן הטכסטיל הענק „רים" מצרפת. בשבוע שעבר נמסר כי המשקיעים מחו"ל ירכשו כ־15% ממניות דלתא בתמורה כספית של כ־8 מליון דולר. שלשום מסרה דלתא הבהרות המהותיות בנוגע לעיסקה, הבהרות אלה משנות לחלוטין את המימד הכספי של העסקה. מסתבר שקונצרן „רים" ישלם 16.7 מליון דולר תמורת 15.1% מהשליטה בדלתא תוך אופציה להגדלת אחוזי השליטה בדלתא תמורת תשלום 66 מליון דולר לערך. שווי השוק של מניות דלתא לתאריך 6.11.88 הסתכם בכ־36 מיליון דולר לערך. הפער בין השווי הכלכלי למחירי העיסקה עשוי ככל הנראה להוריד בעתיד הקרוב ביקושי עתק למניות דלתא גליל. [illegible]

התשואות השנתיות בבנקאיות שבהסדר

	פדיון ב־1988	פדיון ב־1991
אי.די.בי רגילות	-0.02	5.24
אי.די.בי. ב'	0.84	–
אי.די.בי. א'	0.38	–
אגוד	-387	4.23
דיסקונט א'	-7.74	4.93
דיסקונט ב'	-0.77	5.12
מזרחי ע"ש	-0.35	5.33
מזרחי מכ"ז	-0.06	4.66
פועלים ע"ש	-0.02	5.37
פועלים מכ"ז	-0.81	5.27
כללי	-0.47	5.12
בל"ל סמוק	-0.17	5.32

מדדי המניות והאג"ח 7.11.88

(100 = 31.12.87)

מדד מניות כללי	104.24
מדד מניות ללא בנקים	84.31
מדד משתנים	88.63
מדד אג"ח כללי	121.11
מדד אג"ח מט"ח	119.88
מדד אג"ח מדד	121.60

שערי מטבע חוץ ביום 07.11.88

המטבע	בנקנוטים – לאומי קניה	לאומי מכירה	הפועלים קניה	הפועלים מכירה	דיסקונט קניה	דיסקונט מכירה	העברות והמחאות – לאומי קניה	לאומי מכירה	הפועלים קניה	הפועלים מכירה	דיסקונט קניה	דיסקונט מכירה	שער יציג
1 דולר ארה"ב			1.57	1.64	1.57	1.64			1.5950	1.6150	1.5960	1.6161	1.6055
1 מארק גרמני			0.88	0.92	0.87	0.92			0.8926	0.9037	0.8917	0.9029	0.8978
1 ליש"ט			2.78	2.91	2.78	2.91			2.8264	2.8617	2.8281	2.8637	2.8429
1 פרנק צרפתי			0.25	0.27	0.25	0.27			0.2617	0.2649	0.2612	0.2645	0.2631
100 ינים יפאניים			1.26	1.32	1.25	1.32			1.2798	1.2958	1.2793	1.2954	1.2870
1 גולדן הולנדי			0.77	0.81	0.77	0.81			0.7916	0.8015	0.7912	0.8012	0.7959
1 פרנק שווייצרי			1.04	1.09	1.04	1.10			1.0634	1.0766	1.0654	1.0788	1.0710
1 כתר שוודי			0.25	0.27	0.25	0.27			0.2577	0.2609	0.2578	0.2610	0.2591
1 כתר נורבגי			0.24	0.25	0.23	0.25			0.2393	0.2423	0.2400	0.2430	0.2409
1 כתר דני			0.23	0.24	0.22	0.24			0.2314	0.2343	0.2314	0.2343	0.2329
1 מארק פיני			0.37	0.39	0.37	0.39			0.3779	0.3826	0.3777	0.3825	0.3804
1 דולר קנדי			1.27	1.33	1.27	1.33			1.2934	1.3096	1.2970	1.3133	1.3053
1 דולר אוסטרלי			1.28	1.37	1.28	1.37			1.3239	1.3404	1.3215	1.3381	1.3306
1 ראנד דרא"פ			0.39	0.54	0.41	0.58			0.6505	0.6586	0.6503	0.6585	0.6538
10 פרנקים בלגיים			0.41	0.44	0.41	0.43			0.4252	0.4305	0.4260	0.4314	0.4284
10 שילינגים אוסטריים			1.25	1.31	1.25	1.31			1.2698	1.2857	1.2677	1.2836	1.2765
1000 לירטות איטלקיות			1.18	1.25	1.18	1.27			1.2019	1.2169	1.2024	1.2175	1.2080
1 „סל" (ECU)			—	—	—	—			1.8474	1.8704	—	—	1.8616
1 דינר ירדני			3.09	3.29	—	—			—	—	—	—	3.2431
10 לירות לבנוניות			—	—	0.02	—			—	—	—	—	0.6113
1 לירה מצרית			0.61	0.65	0.66	0.72			—	—	—	—	0.6775

שערי מניות

בנקים מסחריים

שאינם בהסדר ההצמדה

שם החברה	השער	המחזור	השינוי בנקודות	השינוי ב־%	ביקוש/היצע
או.ה.ה. ש	36919 *	200	+3356	+10.0	+722
* ביצוע חלקי 41.40%					
אידיבי ב'	— הפסקת מסחר —				
אידיבי ב"א	— הפסקת מסחר —				
דיסקונט ש"ה ב'	— הפסקת מסחר —				
ספנות 1	— הפסקת מסחר —				
ספנות 5	— הפסקת מסחר —				
הפועלים מבכ'	— הפסקת מסחר —				
כללי לא בהסדר 1	15565	60.0	+305	+2.0	+266
כללי ש"ה 7	— הפסקת מסחר —				
כללי ש"ה 11	— הפסקת מסחר —				
מזון ומסחר 1	— הפסקת מסחר —				
מזון ומסחר 5	— הפסקת מסחר —				

בהסדר הצמדה ל־91

שם החברה	השער	המחזור	השינוי בנקודות	השינוי ב־%	ביקוש/היצע
אידיבי מ"ר ל־89	149600	89.0	-100	-.1	-67.0
אידיבי ב' ל־89	— לא נסחר —				
אידיבי ב"א ל־89	— לא נסחר —				
איגוד 1 ל־89	112003	20.0	-3756	-3.2	-72.0
דיסקונט ב' ל־89	— לא נסחר —				
דיסקונט א' ל־89	191200	2.0	-1300	-.7	-2.0
מזרחי ש' ל־89	61400	79.0	-400	-.6	-330
מזרחי מ' ל־89	— לא נסחר —				
הפועלים ש' ל־89	101400	329	-300	-.3	-493
הפועלים מ' ל־89	101600	5.0	-900	-.9	-23.0
כללי א' ל־89	259200	1.0	-1000	-.4	-1.0
בל"ל סמוק ל־89	64500	505			-628
אידיבי מ"ר ל־91	120350	1690			+1173
איגוד 1 ל־91	92150	86.0			+65.0
דיסקונט ב' ל־91	154000	33.0	-1000	-.6	-31.0
דיסקונט א' ל־91	154161	120			-81.0
מזרחי ש' ל־91	49200	374	-200	-.4	-299
מזרחי מ' ל־91	50350	27.0			-286
הפועלים ש' ל־91	80880	680	-600	-.7	-1857
הפועלים מ' ל־91	81200	150	-500	-.6	-260
כללי א' ל־91	208981	25.0			+24.0
בל"ל סמוק ל־91	51334	1173	-500	-1.0	-4205

בנקים למשכנתאות

שם החברה	השער	המחזור	השינוי בנקודות	השינוי ב־%	ביקוש/היצע
אדנים 0.1	30100	98.0			-88.0
לאומי משכנתא' ש	10500 *	332	-250	-2.3	-324
* ביצוע חלקי 84.90%					
לאומי משכנתא' מ	11501 *	19.0	-100	-.9	-42.0
* ביצוע חלקי 86.30%					
כרמל 1	210 תב	7000	-16	-7.1	-8400
כרמל אופ א	123.5	29700			-22783
כרמל שה ב	105.0	215378	+1.0	+1.0	+186803
פיננה למשכ' 1	2420	1253			+87.0
משכן 1	4100	581	-99	-2.4	-515
בנק עצמאות 1	16200		-700	-4.1	-15.0
הבינלאומי למשכ'	7169	2.0	-1		-2.0
טפחות מבכ ש	24700				-21.0
טפחות רג ש	22690	54.0	-250	-1.1	-41.0

מוסדות מימון

שם החברה	השער	המחזור	השינוי בנקודות	השינוי ב־%	ביקוש/היצע
חקלאות מבכ א	— לא נסחר —				
חקלאות מבכ ב	— לא נסחר —				
לאומי תעשיה א ש	16900	58.0	+200	+1.2	+64.0
פתוח תעשיה מבכ	— לא נסחר —				
פת תעש בב ג	— לא נסחר —				
פת תעש בב גג	— לא נסחר —				
פת תעש בב גג1	— לא נסחר —				
פת תעש בב ד	— לא נסחר —				
פת תעש בב דד	— לא נסחר —				
מרכז קבלנים 5.0	710 *	2662	+35	+5.2	+3117
* ביצוע חלקי 78.40%					
תיירות בב	— לא נסחר —				
כלל ליסינג א0.1	16429	9.0	+200	+1.2	+9.0
כלל ליסינג ב0.5	16100	147	+500	+3.2	+153

ביטוח

שם החברה	השער	המחזור	השינוי בנקודות	השינוי ב־%	ביקוש/היצע
איילון בטוח 1	81.0 תב	877	-9.0	-10.0	-877
איתן ביטוח 1	97.5	3000	+2.0	+2.1	+18000
ארדס 1	910				
בטוח משנה 1	318 תב	680	-17	-5.1	-680
בטוח משנה 5	135.0	1550	+5.5	+4.2	+1548
בטוח משנה אופ 2	204				
בטוח מש' שה־אפ	118.0				
הדר 1	165.5	26047	+1.0	+.6	+28021
הדר 5	148.0	13091	+2.0	+1.4	+12567
הדר אופ 2	135.5	12868	+5.5	+4.2	+9518
הפניקס 1	600 תב	200	+30	+5.3	+300
הפניקס 5	550	180	+27	+5.2	+180
המסחר־הר"אל 1	5701	160	+91	+1.6	+189
המסחר־הר"אל 5	5120	140	+110	+2.2	+435
כלל ביטוח 1	244				-11.0
כלל ביטוח אופ א	40.0	25000	+1.0	+2.6	+4991
כלל ביטוח אג"חו	109.5	29000			+23000
מנורה 1	761	140	+15	+2.0	+359
מנורה מ"ר 5	677				-12.0
סהר ביטוח 1	160.0				
סקורס 1	1085	200			-1038
שד שמיר 1	199.0	5057	-3.0	-1.5	-5857
ציון החזקות 1	1591				-117
ציון החזקות 5	665				-43.0

מסחר ושרותים

מסחר

שם החברה	השער	המחזור	השינוי בנקודות	השינוי ב־%	ביקוש/היצע
אינטרנאסא 1	625	1093	+10	+1.6	+657
אינטרנאסא 5	545	1900	+13	+2.4	+8430
מאיר עזרא 1	300	1592			+258
מאיר עזרא אופ 2	87.0				+628
כלל סחר אופ ד	161.0	18770	+6.0	+3.9	+33390
כלל סחר אגח 2	140.5	2302	+1.5	+1.1	+2284
קרסטל 1.0	446	4251			-1433
רשק 1	10800	2.7	-200	-1.8	-2.7
רשק 5	12700	3.0	+500	+4.1	+3.0
שופרסל א' 0.02ם	1282	1369			-561
שופר־סל אופ ד	4551	1395			+1192
שופר־סל אגח א	124.5	23921	+.5	+.4	+10421

שרותים

שם החברה	השער	המחזור	השינוי בנקודות	השינוי ב־%	ביקוש/היצע
אמדוא 1	318	7350			-6400
ספנות הספקה 1	264	8690			+4242
ספנות הספקה 5	146.8	18821			-25039
ספנות הספקה אופ	100.0	6869	-5.0	-4.8	-10218
ספנות הספקה אגח	107.0	19440			+16560
קרור הספקה 1	470	2197	-10	-2.1	-2796
קרור הספקה 10	198.0	40347			-9888
מוסכי עירובה 1	896	150	-30	-3.2	-660
מוסכי עירובה 5	621	2002			+628

מלונות ושרותי תיירות

שם החברה	השער	המחזור	השינוי בנקודות	השינוי ב־%	ביקוש/היצע
גני הדר 1	82.0	8577	+2.0	+2.5	+2876
גני הדר אופ 1	34.0 תב	5553	+1.9	+5.9	+9553
מלונות דן 1	1220	50.0	+18	+.8	+950
מלונות דן 5	775	2.8	+10	+1.5	+998
חוף האלמוג 0.1	6951 תב	375	+420	+6.4	+497
מלונות ירדן 1.0	2250	100	+50	+2.3	+166
ים סוף 1	256	15099	-3	-1.2	-23153
ים־סוף אופ 1	151.0	2800	-4.0	-2.6	-3600

מחשבים ושרותי מחשב

שם החברה	השער	המחזור	השינוי בנקודות	השינוי ב־%	ביקוש/היצע
ת.י.ל.ד. 1	117.5	2000	+3.5	+3.1	+5500
ת.י.ל.ד. אופ ב	29.0 תב	4600	+2.0	+7.4	+39000
ת.י.ל.ד. אגח א	108.5	16119	+1.0	+.9	+13881
יעקב' 1	4500	115	+150	+3.4	+250
מ.ב.ל. 1	1895	9.0	-5	-.3	-4.0
מ.ב.ל. 5	930	360	-20	-2.1	-260
ניקוב 1	800	350	+12	+1.5	+988
ניקוב 5	270 *	2218	-20	-6.9	-1501
* ביצוע חלקי 83.40%					
ניקוב אופ 2	319 תב	6358	+20	+6.7	+6158
תים מחשבים 1	500	610	+15	+3.1	+1190

מקרקעין ופיתוח

נדל"ן בינוי ופיתוח

שם החברה	השער	המחזור	השינוי בנקודות	השינוי ב־%	ביקוש/היצע
אזורים אופ 1	300 תב	8434	+20	+7.1	+25429
אזורים אגח 3	148.5	2000	+1.0	+.7	+64200
אילון מלונ'ד	54.0	7637	-1.0	-1.8	-12936
איילון מלונאים	21.0	24552			+24552
אל־רוב 1	354	1125	+12	+3.5	+1822
אפריקה 0.1	33200	94.0	+1000	+3.1	+290
אפריקה אופ 5	11002	10.0	+152	+1.4	+140
אפרים 1	— הפסקת מסחר —				
ארזים 1	2460	950			-875
ארזים 5	2022	124	+41	+2.1	+126
ברנביי 1	2050				+440
ברנביי 5	1950				-97.0
תקער 1	4459	7.8			[illegible]
ודיע 1	191.0	172	[illegible]		
ודיע 5	115.5				
מר־לין 1	1400	[illegible]			
המסכרל 1.0	[illegible]				
המסכרל 5.0	[illegible]				
ת.ל.ב. 0.1	[illegible]				
ת.ל.ב. 0.5	[illegible]				
כלכלית ים אופ 1	64.0	[illegible]			
גב־ים 1	[illegible]				
גב־ים 5	[illegible]				
הכשרת ישוב אופ	[illegible]				
הכשרת ישוב אופ	[illegible]				
הכשרת ישוב אגח	[illegible]				
מבני תעשיה 1	[illegible]				
מבני תעשיה אופ	[illegible]				
מבני תעשיה אגח	[illegible]				
ישפרו 1	[illegible]				
ישראלום 1	[illegible]				
ישרס 1	[illegible]				
כנף פיתוח 1	[illegible]				
לומיר 1	[illegible]				
לומיר 5	[illegible]				
מ.ח.מ. 1.0	[illegible]				
מ.ח.מ. אופ 2	[illegible]				
מ.ח.מ. אגח א	[illegible]				
מאגרי בניה	[illegible]				
מישגאל 5	[illegible]				
מישגאל אופ	[illegible]				
מגרב 5	[illegible]				
לוינשטיין 1	[illegible]				
לוינשטיין 5	[illegible]				
ליסשיץ 1	[illegible]				
ליסשיץ 5	[illegible]				
ליסשיץ אופ	[illegible]				
ליסשיץ אופ	[illegible]				
ליסשיץ אגח	[illegible]				
נאות אביב 5	[illegible]				
נכסי אזורים	[illegible]				
נכסי אזורים 5	[illegible]				
נכסי אזורים אגח	99.5	14753	+1.5	+1.5	+150178
סהר החזקות 1.0	370	25.0			-25.0
סתי 1	1397				-20.0
קיסריה 1	2400	32.0			-290
קיסריה 5	1100	853			-853
רוגובין 1	203	5097			+3033
רוגובין 5	145.0	1958	+4.0	+2.8	+5569
רוגובין אופ 2	342	300	+8	+2.4	+1065
רוגובין אגח א	137.0		+1.0	+.7	+33000

חקלאות

שם החברה	השער	המחזור	השינוי בנקודות	השינוי ב־%	ביקוש/היצע
מטעי הדר 0.1	2720				-2.0
מטעי הדר 0.5	2925				+1.0
מהדרין 1	4000	800	+70	+1.8	+2000
נכסי הדרים 1	1093	100			+1900
פריאור 5	2140				-1.0

תעשייה

מזון ומבק

שם החברה	השער	המחזור	השינוי בנקודות	השינוי ב־%	ביקוש/היצע
דובק מב ש	1750	383			+572
דובק מב מ	1718	81.0	-75	-4.2	-83.0
זבלכל 1	220	150			-490
זבלכל 5	185.5				
זבלכל אגח 1	92.0	1980	+2.5	+2.8	+19120
סנמו בירה 1	22420	7.0	+220	+1.0	+2.0
סנמו בירה 5	17350 תב	11.0	+900	+5.5	+11.0
יצהר 1	970	252	-30	-3.0	-252
יצהר א 5	504	452	-6	-1.2	-202
יצהר אופ 2	138.0	1100	-2.0	-1.4	-615
מן 1	145.0 2ף		+7.0	+5.1	+5461
מן 5	134.0 1ף		+6.5	+5.1	+2118
סנפרוסט 1	9921 תב	27.0	-1102	-10.0	-78.0
עסיס ב 5	— הפסקת מסחר —				
שלמה אנגל 1	1845	150	+100	+5.7	+350
שמן מבכ א 4	494 *	241	+10	+2.1	+240
* ביצוע חלקי 71.70%					

טקסטיל והלבשה

שם החברה	השער	המחזור	השינוי בנקודות	השינוי ב־%	ביקוש/היצע
אדגר 1	330	1104	+8	+2.5	+9388
אדגר אופ 2	86.0	5312			-3987
אדגר אגח 1	119.5		+1.5	+1.3	+20000
אופים 1	287	200			-2.0
אופנת ברוך 1	117.5	2289	-3.0	-2.5	-6884
אופנת ברוך 5	93.0	1538			+1038
אופנת ברוך אופא	57.0				
ארגמן רג ש	8920	55.0	-150	-1.7	-105
דלתא־גליל 0.1	746 קו		+36	+5.1	+87436
דלתא־גליל 0.3	745 *	15036	+68	+10.0	+50269
* ביצוע חלקי 50.80%					
מטוויות מאוחד 1	500				
מטוויות מאוחד 5	166.0 *	114	-9.0	-5.1	-229
* ביצוע חלקי 50.00%					
ויסלבו 1	174.5	1145	+4.0	+2.3	+845
ויסלבו 5	127.5	1000	+2.5	+2.0	+1000
ודינור 1	80.0	4385	-250	-5.4	-40.0
ויקת 1	1365	320	+15	+1.1	+1776
ויקת 5	1005	294	+20	+2.0	+1306
ויקת אופ ב	251	440	+10	+4.1	+1060
כיתן 1	46.0	1600	-1.0	-2.1	-1200
כיתן אופ 1	19.0		-1.0	-5.0	-7294
לודזיה 1	443	140	+13	+3.0	+360
לודזיה 4	368	2714	+12	+3.4	+3452
ליגת 1	24.4	42314	+1.2	+5.2	+24064
עיט 1.0	181.5	2500			+3500
עיט 5.0	110.0	5000	+4.0	+3.8	+3000
עיט אופ 2	50.0	13000			+12090
עיט אגח 1	110.5	5500			+4192
עמק 1.0	119.0	3037	-1.0	-.8	-2024

שם החברה	השער	המחזור	השינוי בנקודות	השינוי ב־%	ביקוש/היצע
לביש 1	412				
לביש 5	312				

חשמל, אלקטרוניקה ואופטיקה

שם החברה	השער	המחזור	השינוי בנקודות	השינוי ב־%	ביקוש/היצע
אלביט 3.0	345600	34.0			+9.0
אלק 0.25	9550	60.0			-28.0
אלקטרה 0.1	1955	144	+15	+.8	+181
אלקטרה א 0.5	1408	1326	+7	+.5	+744
אלקטרה אופ 5	940	3742	+39	+4.3	+5612
אלקטרה אגח 3	152.0	8500	+1.5	+1.0	+32696
אריה 0.02	15200	95.0	-135	-.9	-35.0
כלל אלקט' אופ א	450	6364	+18	+4.2	+2890
כלל אלק' אגח 1	115.0	10000	+1.0	+.9	+61000
ספקטרוניקס 1	990	722	-50	-4.8	-922
ספקטרוניקס 5	738	1663			-440
פרימגנגר 1	412	941	+12	+3.0	+919
פרימגנגר 5	288	3081	+4	+1.4	+3081
ציקלון 1	2250	100			-17.0
ציקלון 5	1600				
קונטרסין 1	2599	300	-101	-3.7	-871
ת.א.ת. 1	540 *	1329	+42	+8.4	+4280
* ביצוע חלקי 77.70%					
ת.א.ת. 5	275 תב	6775	+19	+7.4	+20572
תדאה 1	609	1320	+4	+.7	+1176

מוצרי בניה

שם החברה	השער	המחזור	השינוי בנקודות	השינוי ב־%	ביקוש/היצע
א.פ.בלנבין 1	161.0 תב	27372	+8.5	+5.6	+56699
אי.פ.בנין אופ א	480	1328	+28	+6.2	+5028
אי.פ.בנין אופ ב	49.7	31598	+2.2	+4.6	+53756
אי.פ.בנין אגח א	149.0	1164	+1.5	+1.0	+54006
אי.פ.בנין אגח ב	100.5	70520			-24920
אקרשטיין 1	485				-185
אקרשטיין 5	255	2400	-3	-1.2	-2490
אקרשטיין אופ א	297		+18	+6.5	+500
אקרשטיין אג"ח 1	139.0	7100	+.5	+.4	+28898
האחים בלום 1	58.0	11166	+1.0	+1.8	+8151
אחים בלום אופ	28.1 תב	37969	+1.4	+5.2	+133743
מזאיקה 1	— לא נסחר —				
מזאיקה 5	1800				
נגב קרמיקה 1	260	1600	+10	+4.0	+1050
נגב קרמיקה אופ	68.0	700			+1300

כימיה, גומי ופלסטיק

שם החברה	השער	המחזור	השינוי בנקודות	השינוי ב־%	ביקוש/היצע
אגן 5	1946	9202			-49.0
אגן אופ 2	420	12890	-7	-1.6	-19504
אגן אג"ח א'	103.0	144950			+25965
אליאנס ב 200.0	— הפסקת מסחר —				
גל תעשיות 1	170.0 תב	1112	-10.0	-5.6	-219
גל תעשיות 5	110.0	2550	+5.0	+4.8	+1828
גל תעשיות אופ	32.0 *	12569	+10.0	+45.5	+31355
* ביצוע חלקי 58.20%					
גל תעשיות אגח 1	94.0	4445	+4.0	+4.4	+2445
רשפים 0.1	3050	502			+145
רשפים 0.5	1530	420			-504
ליבסקי 1.0	2110	111			+5.0
מקסימה 1	756	100	+7	+.9	+100
מקסימה 5	532				
מגו 1	3800	31.0	+50	+1.3	+31.0
מגו 5	3200	65.0	+51	+1.6	+65.0
פריקלאס 1	574	3160	-1	-.2	-702
פריקלאס אופ 1	144.0	9545			-1525
קים 1	6320	173	+230	+3.6	+187
קים אופ 2	4350	140			-76.0
קים אגח 1	128.0	29740			+29740
ת"א 5	5340	127	-109	-2.0	-107
פרוטארום 10.0	1070 תב	21448	+53	+5.2	+26921

עץ ומוצריו, נייר ודפוס

שם החברה	השער	המחזור	השינוי בנקודות	השינוי ב־%	ביקוש/היצע
כתר 1	71.0	9000			-1410
רפרון 1	5760	20.0	+80	+1.4	+20.0
רפרון 5	4900	20.0	-5	-.1	-20.0
תמ.ז. 1.0	4397	53.0	+1		+2.0
יאור 1	— הפסקת מסחר —				
[illegible]	550	550			-550

שם החברה	השער	המחזור	השינוי בנקודות	השינוי ב־%	ביקוש/היצע
דנבאר 1	480	788	+15	+3.2	+913
דנבאר 5	321	750			-500
חברה לישראל 5	3195	2150			-752
הלפסון 0.1	115000	1.3			-2.6
הלפסון 1.0 ש	15650	7.0	+150	+1.0	+5.0
אסמאא א 0.5	16000 תב	17.0	+928	+6.2	+57.0
השק דיסק אופ	1111	3828	+32	+3.0	+3831
השק דיסק אגח א	123.0	9700	+5	+.4	+6975
השק מזרחי 10	36050	23.0	+550	+1.5	+34.0
חירון 1	1166	300			-90.0
חירון 5	535		+8	+1.5	+300
יעסוד 1	1254				-13.0
יעסוד 5	738				+8.0
יוגא ש	10550	170			-90.0
ידין א 0.1	937 תב	91.0	-82	-8.0	-91.0
ישום 1	36.1	2890	-.2	-.6	-15890
ישום אגח־אופ 1	60.0 תב	3600	+5.0	+9.1	+14200
כלל ישראל 50.0	710	3700	+33	+4.9	+11418
מגור 1	276	350			-350
מגור א 5	175.5	1150			-220
מגור אג"ח 1	154.0	2000	+1.0	+.8	+46500
מחר פיתוח 1	227				
פז השק ש	3020	2027	+108	+3.7	+2561
פמה א' 1	4530	3.0	-1		-2.0
פמה 5	3685	39.0			-26.0
פריון ב 0.2	10500	232			-6.0
שרדן 1	84.5	3001	+.5	+.6	+166
שרדן 5	45.1	17463	-2.4	-4.8	-8487
שרדן אופ ב	31.8	10000			+7500
שרדן אגח 1	120.0	19200	+.5	+.4	+75800

נסחרות במט"ח

שם החברה	השער	המחזור	השינוי בנקודות	השינוי ב־%	ביקוש/היצע
גזית ב	506 תב	1000	+28	+10.0	+1000

דלק ונפט

שם החברה	השער	המחזור	השינוי בנקודות	השינוי ב־%	ביקוש/היצע
דלק חיפושים 1.0	1900	503			-14.0
דלק חיפושים 5.0	1020 תב	640	+66	+6.9	+769
פז חיפושי נפט	24000	20.0			-20.0
י.נ.א.ל. אופ 2	109.0	24339			+2161
[illegible] 1.0	3662	50.0			-50.0
[illegible] 5.0	2060 תב	1437	+100	+5.1	+2898
נפטא ש	355	6134	+3	+.9	+2084

רשימה מקבילה

שרותים

שם החברה	השער	המחזור	השינוי בנקודות	השינוי ב־%	ביקוש/היצע
הראל עירובה 1	— הפסקת מסחר —				
י.ס.ק.ל. 1	240	1746			+946
קנקורדים 1	854	59.0	-37	-4.2	-355
קנקורדים 5	207	415			-30.0
[illegible] 1	518				
[illegible] 1	— הפסקת מסחר —				

מלונאות ושרותי תיירות

שם החברה	השער	המחזור	השינוי בנקודות	השינוי ב־%	ביקוש/היצע
חוף ישראלית 1	25.5	2200	+.5	+1.2	+2800
כנס 1	451 *	70.0	-24	-5.1	-140
* ביצוע חלקי 50.00%					

מחשב ושרותי מחשב

שם החברה	השער	המחזור	השינוי בנקודות	השינוי ב־%	ביקוש/היצע
[illegible] 1	152.0	335	+2.0	+1.3	+1965
[illegible] 1	379 *	1579	-6	-1.6	-3061
* ביצוע חלקי 71.80%					
[illegible] אופ 1	630	49.0	+30	+5.0	+59.0
[illegible] מחשבים 1.0	2406				-11.0
[illegible] 1	66.0 *	3144	+6.0	+10.0	+6476
* ביצוע חלקי 60.70%					
[illegible]	113.0 תב	5000	+6.0	+5.6	+819

נדל"ן בינוי ופיתוח

שם החברה	השער	המחזור	השינוי בנקודות	השינוי ב־%	ביקוש/היצע
[illegible] 1	321	100			+17.0
[illegible] 1.0	1456 תב	15.0	+132	+10.0	+30.0
[illegible] 1.0	— הפסקת מסחר —				
[illegible] 5.0	— הפסקת מסחר —				
[illegible] 3.0	736	100			+100
[illegible]	— לא נסחר —				
[illegible]	— לא נסחר —				

מזון ומבק

שם החברה	השער	המחזור	השינוי בנקודות	השינוי ב־%	ביקוש/היצע
[illegible] 1	550	400			-576
[illegible] 1	204	204	-8	-3.8	-204
[illegible] 5	118.0	20.0			-20.0

טקסטיל והלבשה

שם החברה	השער	המחזור	השינוי בנקודות	השינוי ב־%	ביקוש/היצע
[illegible] 1	160.0	300			-300
[illegible] 0.1	1615 תב		-65	-5.0	-498
[illegible] 0.5	643 *	323	-72	-10.1	-560
* ביצוע חלקי 52.70%					
רוגוזין 1.0	3685 קו		+175	+5.0	+7395

מתכת ומוצריה

שם החברה	השער	המחזור	השינוי בנקודות	השינוי ב־%	ביקוש/היצע
יואב 1	66.0	6000			-1756

שם החברה	השער	המחזור	השינוי בנקודות	השינוי ב־%	ביקוש/היצע
אוקסנון 5.0	— לא נסחר —				
מדגן 1.0	— לא נסחר —				
משאבות סלע 1	48.0				+3000
נחושת סדום 1	— הפסקת מסחר —				

מוצרי בניה

שם החברה	השער	המחזור	השינוי בנקודות	השינוי ב־%	ביקוש/היצע
אלקטל 1	— הפסקת מסחר —				
אלקטל אופ 2	— הפסקת מסחר —				
בר־טון 1	2050 תב	1250	-140	-6.4	-1250
בר־טון 5	1400	1800			-940
בר־טון אופ 2	670 *	4510			+50.0
* ביצוע חלקי 98.90%					
טרומאסבסט 1.0	4840	27.0			-38.0
טרומאסבסט 5.0	2300	374			+155
מ.ט.ה. 1	655	795			-212

מוצרים כימיים, גומי ופלסטיק

שם החברה	השער	המחזור	השינוי בנקודות	השינוי ב־%	ביקוש/היצע
אלרן־סק 1	113.0	2351			-1009
דקסטר 1	2149		+83	+4.0	+24.0
נקה 1	4900				
ת.ב.ל. 1.0	— הפסקת מסחר —				
ת.ב.ל. 5.0	— הפסקת מסחר —				
תרד א' 5	5300	1.0	+100	+1.9	+5.0

עץ ומוצריו, נייר ודפוס

שם החברה	השער	המחזור	השינוי בנקודות	השינוי ב־%	ביקוש/היצע
אורדע פריטם 1	378	1030	+10	+2.7	+1030
סקאנריה 1	1360	63.0	+31	+2.3	+74.0

תעשיות שונות

שם החברה	השער	המחזור	השינוי בנקודות	השינוי ב־%	ביקוש/היצע
גולן 1	207	700			+800
דרפמון 1	145.5		+1.5	+1.0	+300
פז־רון 1	290	650	+8	+2.8	+2650

השקעה בתעשיה

שם החברה	השער	המחזור	השינוי בנקודות	השינוי ב־%	ביקוש/היצע
כלל פיתוח 1	127.5 *	2500			-2500

חברות השקעה

שם החברה	השער	המחזור	השינוי בנקודות	השינוי ב־%	ביקוש/היצע
אינקוקה 1	— הפסקת מסחר —				
איתים 1	195.5				
איתים אופ 1	21.8 תב		+1.1	+5.3	+16940
אביטר ב"ב 1	249	305	-5	-2.0	-302
אפיק 1.0	374	3750	+10	+2.7	+2550
אפיק 5.0	256	2400			-700
בנין השק ב 5	10096	10.9	-2		-21.1
לנדאו 1	— הפסקת מסחר —				
לנדאו 5	— הפסקת מסחר —				
עוז השקעות 1	500	52.0	-20	-3.8	-63.0
עוז השקעות 5	522				

חיפושי נפט

שם החברה	השער	המחזור	השינוי בנקודות	השינוי ב־%	ביקוש/היצע
סיואיל ב 0.03	2946				+25.0

משתנים

שם נייר	מספר עסקות	שער משתנים	שער בה"ק	שינוי באחוזים	מחזור בק"ש
הבינלאומי	5	5651	5637	.50	2205.0
פיכי	18	6515	6498	1.01	3563.0
הסנה	8	107.00	107.00	-3.17	51631.0
שלמון	1	746	752	.95	5663.0
כלל סחר	22	224	218	4.19	61741.0
שופר־סל ב'	4	1081	1073	.75	10947.0
דלק ג'	6	2525	2548	-.98	6863.0
אפריקה 1	13	31089	31089	.50	561.0
אזורים	17	571	558	3.44	23283.0
נכסים־בנין	5	2747	2733	-1.51	2727.0
הכשר הישוב	5	483	484	-2.42	27549.0
חברה כלכלי	3	293	294	-2.33	51395.0
כלל נדל"ן	3	551	544	2.80	9188.0
עלית	4	15668	15629	.75	655.0
שלגת ב'	12	333	331	1.22	13210.0
קונסורציום	16	2284	2273	1.51	5693.0
כלל תעש אל	15	2013	2028	-.74	8212.0
אלרון	27	212768	221633	-4.00	145.0
טבע	28	9762	9987	-2.25	9475.0
ים המלח	23	1814	1832	-2.47	23885.0
פטרוכימים	20	345	352	-1.99	121556
בנק הדרה	14	247207	247207	1.50	99.0
כלל תעשיות	60	152.50	148.00	4.10	363980
אידיבי פת'	25	6457	6332	3.25	5929.0
אלרן		797	797	.00	3679.0
חברה לישראל	13	3922	3893	.74	8924.0
פועלי השקע	5	720	711	1.27	11997.0
דיסקונט השקע	10	2352	2382	-1.26	8175.0
כלל ישר' 10	38	891	857	4.95	46089.0
יואל	12	379	378	.26	41856.0

שרי ממשלה, אנשי תעופה ותיירות מבלגיה לאילת

מאת דויד מרשיוב

מאה אורחים רמי מעלה בתוכם שרי ממשלה, ראשי ערים, אנשי תעופה ותיירות וכן בכירי חברת התיירות הבלגית יגיעו ביום רביעי באילת בטיסת בכורה של מטוס בואינג 737 מבריסל לאילת.

בין הבאים יהיו גם חברי קבוצת הכדורסל מהליגה הלאומית הבלגית, אשר ישחקו נגד מכבי תל־אביב ב־11 לנובמבר השנה.

אירוע זה מאורגן על ידי חברת עמיאל טורס והאורחים יבלו יום באילת ולאחר מכן יסיירו במצדה, ים המלח וירושלים ולאחר מכן יצפו במשחק הכדורסל של הקבוצה הבלגית וקבוצת מכבי תל־אביב.

חברת סנאייר, אשר בבעלותה חברת התעופה איר בלגיום הנה אחד מגדולי מארגני התיירות בבלגיה והיא מקיימת טיסת שכר אחת לשבוע מבלגיה לאילת.

יצרנים חוששים מהצפת השוק בנעלי יבוא

יצרני נעלים נערכים כבר עתה לקראת הורדת המכסים ממדינות השוק המשותף ב־1 לינואר 1989. להערכת היצרנים הגדולים צפוי יבוא בהיקפים גדולים של נעלים שמקורן במדינות אירופה באיכות טובה יחסית. הסיבה לכך, לדעת ראשי היצרנים, היא שמחירי הנעלים מיבוא, שהמסים עליהם יופחתו ישתוו כמעט למחירי הנעלים מייצור מקומי.

מנכ"ל הנעלים „קליגולה", גרשון ברושי אומר, כי הסיבה לסגירת הפער מקורה בלובי של יבואני העורות, שהיה חזק יותר והצליח לגרום לירידת מכסים פחותה מאשר הורדת המכסים על הנעלים. המכס על נעלים מיבוא ירד לדבריו ב־6% כאשר המכס על העורות המיובאים לייצור נעלים בארץ ירד רק בשעור של 3%.

כדי להערך לירידת המכסים, מתאגדים היצרנים הגדולים בתחום נעלי האופנה ומנסים לשפר את איכות הנעלים הישראליות וזאת כדי להתמודד עם נעלי היבוא בשנה הבאה.

לדברי ברושי שנת 1989 תהיה שנת מבחן לענף וזאת לאחר שהענף נקלע למשבר במשך שלוש השנים האחרונות. תקופה זו „ביקתה" את ענף הנעלים מיצרנים קטנים, שפגעו באיכות הייצור המקומית, אולם נוצר מצב שרובם הפכו יבואנים „תאפרים", הפוגעים ביצור המקומי.

מכון התקנים יאמץ תקנים בינ"ל חדשים

במסגרת הערכות מחודשת בתחום האיכות

אינג' מרים מילר, מנכ"ל מכון התקנים הישראלי, פנתה לממשלה ולתעשיינים לפעול במשותף ליישום מדיניות איכות כוללת להבטחת מקומה של התעשיה הישראלית על מפת העולם. הפנייה הופנתה לקראת כנס אבטחת האיכות העומד להתקיים בשבוע הבא בתל־אביב.

לדעתה, על שלושת הגורמים לפעול ביחד לקביעת מדיניות האיכות כחלק מן המדיניות הכלכלית, ולבנות תשתית הדרכה מסיבית של הגורמים השונים במשק הנחוצה ליישום מדיניות זו.

תפקידם של התעשיינים מרכזי בהפעלת מדיניות איכות כוללת. עליהם להערך לניהול המפעלים תוך צמצום משמעותי בעלויות האיכות תוך השתנות המוצר והפיכתו תחרותי בשוקי הייצוא.

תכליתה של סידרת תקנים זו להבטיח שימוש בכלי ניהול מתקדמים בתחום האיכות במפעלים. על ידי כך צועדת הקהיליה האירופאית בעקבות יפן, שהיתה הראשונה בפיתוח ויישום של כלים אלה. (אירופה המערבית הוכתה קשות בסחר בינלאומי לפני שהשכילה לנקוט בצעדים אלה. נשיא ארה"ב ראה לנכון לפנות במינשר אל העם כדי לגייסו למאמץ משותף לשיפור האיכות).

אינג' מילר סבורה שעם פתיחת שוקי הארץ ליבוא מאירופה, החל ב־1 בינואר 1989, תעמוד התעשיה המקומית בפני אתגרים חדשים של היבוא והצורך להגביר הייצוא.

מכון התקנים הישראלי, שהיה שותף להכנת תקנים אלה כחבר בארגון התקינה הבינלאומי, נערך בימים אלה לקראת אימוץ התקנים בינלאומיים כתקנים ישראליים ולסייע לתעשיה המקומית ביישומם.

עודד שמיר מונה למנכ"ל „מבני תעשיה"

עודד שמיר (33) מנהל מרכז ההשקעות במשרד התעשייה והמסחר מונה לתפקיד מנכ"ל חברת „מבני תעשיה". המינוי אושר פה אחד בדירקטוריון החברה ויכנס לתוקפו ב־1.1.89. מינויו של שמיר בא בעקבות הצעתו של יו"ר דירקטוריון החברה אריה קלנג.

שמיר משמש כדירקטור פעיל בחברה מאז שנת 1985. חברת „מבני תעשיה" עוסקת בעיקר בבנית מפעלי תעשייה להשכרה באזורי פיתוח. עודד שמיר מחליף את מנכ"ל החברה יוסי פינצוק שביקש לסיים את עבודתו לאחר שכיהן 16 שנים בתפקיד המנכ"ל.

סא"ל (מיל') עודד שמיר הוא בוגר מדעי המדינה וסוציולוגיה. שימש כשלישו הצבאי של שר הבטחון, יועץ בכיר לשר התמ"ת ומנהל מרכז ההשקעות.

התקציב הסובייטי החדש 795 מיליארד דולר

לראשונה בהיסטוריה של ברה"מ פורסמו פרטים על התקציב הסובייטי המסתכם ב־785 מיליארד דולר. שר האוצר הסובייטי בוריס גוסטאב אמר שהגרעון התקציבי מגיע לשבעה אחוזים, כ־58 מיליארד דולר.

השר גילה משהו מרעיש: הוא אמר כי גם שרי אוצר קודמים של ברה"מ הגישו תקציבים גרעוניים שכן גם אז בזבזה הממשלה הסובייטית יותר ממה שקיבלה.

עוד אמר כי הגרעון בתקציב נובע מסיבות כלכליות ומסחריות. הירידה במחיר הנפט עלתה לברה"מ 64 מיליארד דולר.

תכנית ההבראה של "כור" תוגש בסוף השבוע לאישור הבנקים

רק עקרונותיה אושרו בינתיים במועצת המנהלים בקונצרן ועתה ממתינים לאישור הבנקים הנושים לפני שתאושר סופית ב„כור" ובחברת העובדים

מאת אבי שורש

ראשי קונצרן "כור" ממתינים לאישורם של הבנקים הישראלים והזרים ולהערות משרד האוצר וראשי בנק ישראל על תכנית ההבראה של „הקונצרן הכוללת פיטורי עובדים, איחוד מפעלים, מכירת מפעלים ומימוש נכסים. התוכנית המלאה טרם אושרה ב„כור" ובחברת העובדים ואישורה הסופי ייעשה לאחר שיתקבל „אור ירוק" מהנושים לביצועה.

גורמים המקורבים להנהלת "כור" מסרו, כי בימים האחרונים שקדו ראשי "כור" על הכנתה של תכנית ההבראה על־פי דרישתו של הבנק האמריקאי ה"בנקר'ס טראסט", שאליה הצטרפו גם בנקים אחרים, משרד האוצר ובנק ישראל. בתחילת השבוע התגבשה התכנית בשני חלקים, כאשר חלקה הראשון מוקדש לפירוט עקרונות התכנית וחלקה השני כולל את הצעדים הממשיים שינקטו עם פירוט של לוח זמנים.

חלקה הראשון של התכנית הכולל את העקרונות העומדים בבסיס התוכנית אושר שלשום במועצת המנהלים של „כור". חלקה השני של התכנית הכולל את פירוט צעדי ההבראה נשמר בינתיים בסוד, בשל חשש כי יודלף לעתונות עוד בטרם יוגש לבנקים הישראליים והזרים, משרד האוצר ובנק ישראל. אי הצגתה של התוכנית המלאה אתמול בועדה המנהלת של חברת העובדים עורר תרעומת מצד כמה מחברי הועדה.

תכנית ההבראה על שני חלקיה תוגש לשר האוצר ולנגיד בנק ישראל מחרתיים וביום שישי תונח לפני הנהלות הבנקים הנושים כדי לקבל את הערותיהם. בתחילת השבוע הבא יצאו נציגים מהנהלת "כור" לניו־יורק להציג את תכנית ההבראה בפני ראשי ה"בנקר'ס טראסט". רק לאחר שתתקבל הסכמתם של כל אותם גורמים לתכנית, הכוללים בתוכם את הבנקים הזרים, היא תובא לאישורם של מועצת המנהלים של הקונצרן ולוועדה המנהלת של חברת העובדים.

בישיבת הועדה המנהלת הביעו חברים רבים מורת רוח מן העובדה, כי תכנית ההבראה אינה מוצגת בפניהם, בתגובה לכך הובהר, כי התכנית חסרת כל ערך ללא הסכמתם של הגורמים האחרים. לכן התכנית תוצג בפני כל אותם גורמים ולאחר אישורה הסופי היא תובא לאישורה של הועדה המנהלת.

מחקר: לדמי האבטלה השפעה שולית על החזרה לעבודה

מאת אבי שורש

הקטנת דמי האבטלה או החמרות אחרות בחוק ביטוח אבטלה המכוונות להגדלת התמריץ לעבודה של אוכלוסיית מקבלי דמי אבטלה אינן צפויות להקטין בצורה משמעותית את היקף האבטלה - זוהי מסקנת מחקרו של שמואל דניאל על השפעת ביטוח האבטלה על עוצמת חיפוש העבודה בישראל.

במחקר מציין דניאל, כי בשנים האחרונות שבה ותופסת בעיית האבטלה על כל השלכותיה מקום מרכזי בסדר היום הציבורי בחברה הישראלית ובקרב מעצבי המדיניות. זאת בשל העליה בשיעור האבטלה שעורר מחדש את הטענה, כי דמי האבטלה המוענקים בליברליות מופרזת יוצרים אי הענות להצעות עבודה ומהווים חלק מן הבעיה עצמה.

מן המחקר עולה, כי השפעת ביטוח אבטלה על מאמצי הפרט לשוב למעגל העבודה תלויים במשתנים נוספים כמו: אישיותו, מצבו ורקעו של האדם. בהשוואת אוכלוסיית מקבלי דמי אבטלה לאלה שהגישו תביעה לקבלת המענק אך לא נמצאו זכאים עולה, כי אי הזכאות לדמי אבטלה לא הגדילה בצורה משמעותית את הנכונות לצאת לעבודה, וזו הושפעה יותר על־ידי גורמים אישיים.

בפרק המבוא מביא דניאל את השקפתם של ראשי התאחדות התעשיינים, כפי שזו באה לידי ביטוי במסמך „אבטלה־דרכי הערכות, הערות והמלצות" שהוגש לשר העבודה ב־1984. במסמך זה טוענים ראשי התאחדות התעשיינים, כי דמי האבטלה מהווים גורם אנטי מוטיבציוני ליציאת אנשים לעבוד בעבודות המצויות. עוד נטען במסמך, כי יש להפחית את דמי האבטלה ולגרום לפער משמעותי בין הכנסת המינימום ודמי אבטלה.

במחקר נמצא, כי ככל שהחיפוש העבודה מכיר בעבודה כערך מרכזי בחייו, רואה באבטלה סטיגמה שלילית בעיקרה ונהנה מתמיכה חברתית רבה, כן גדלה עוצמת חיפושו אחר עבודה. השפעת דמי האבטלה על מאמצי הפרט לשוב למעגל העבודה נתגלתה כשולית בלבד.

בסיכום מציין דניאל, כי ביטוח אבטלה, טוב ככל שיהיה, איננו אלא תרופה זמנית ובלתי מושלמת ובשום פנים אינו יכול לשמש כפתרון לבעיית חוסר התעסוקה של הפרט או המשק. יש להשלים עם העובדה שהתמריצים השליליים לעבודה הם רע הכרחי של תוכנית הביטוח ולשקול באיזו מידה הם בבחינת „רע נסבל" בהשוואה ליתרונות התכנית.

מאבק השליטה ה„דטה" הזרים לחברה כחצי מליון ש"ח

נשקלת האפשרות למיזוג עסקים בין „דטה" ו„ניקוב"

מאת אלי גולדברג

סכום של כחצי מליון ש"ח הוזרם לקופתה של חברת „דטה־מכון" כתוצאה ישירה ממאבקי השליטה המתנהלים בחברות „דטה" ו„ניקוב" בחודשים האחרונים. סכום זה התקבל כתוצאה מהמרת 10,000 ע.נ. אופציות של „דטה", מתוכן 9000 על־ידי איש העסקים יצחק (איציו) שני.

מעורבותו של שני במאבק השליטה ב„דטה" נועדה לטרפד את נסיון ההשתלטות של חברת „ניקוב". האחרונה רכשה במהלך השנה האחרונה כ־25 אחוז ממניות „דטה", וביקשה להדיח את בעלי השליטה הנוכחים בחברה, אביהם הדרי ועזרא אפרת המחזיקים יחד כ־30 אחוז מהחברה. אנשי „ניקוב" סמכו על דניאל פרבר (אחיו של מנכ"ל „ניקוב") שיצביע יחד עמם, ויתן להם את הרוב הדרוש לצורך ההדחה.

על מנת למנוע את ההדחה, היתה צריכה ההנהלה הנוכחית של „דטה" להגדיל אחזקותיה במניות החברה בכ־10 אחוזים לפחות. לא ניתן היה לעשות זאת על־ידי רכישה ישירה של מניות בבורסה, בגלל סחירותם הנמוכה. הדרך היחידה לעשות זאת היתה באמצעות רכישת אופציות של „דטה" והמרתן למניות.

לצורך בצוע פעולה זו נכרתה ברית לא־רישמית בין הנהלת „דטה" ובין איציו שני. האחרון הוא בעל ענין בחברת „ניקוב" וכועס על הנהלת החברה בגלל הפסדיה בשנת 1987. לטענתו רכש את מניותיו ב„ניקוב" על סמך התחזיות אופטימיות של הנהלת החברה, שהתבדו זמן קצר לאחר רכישתו.

איציו שני, כנראה, עם הנהלת „דטה", רכש בשוק 9000 אופציות של החברה, והמיר אותן למניות, זמן קצר לפני האסיפה הכללית, שנועדה להדיח את ההנהלה. מניות אלו התווספו להחזקותיו הקודמות בחברה, בסך כ־300,000 ש"ח. לטענתו רכש את מניות החברה בשלב מוקדם יותר, בתאום עם אנשי „ניקוב", לפני שהתגלע שוחד עבר ביניהם.

לצורך מימון רכישותיו ב„דטה", מכר שני כ־37,000 מניות „ניקוב 1", המהוות כ־9 אחוז מהחברה. זהות הקונה לא ידועה, אולם לא מן הנמנע שהוא מקורב לאנשי „דטה". לאחר השלמת העסקה הסיבובית, הופיע נציגו של שני באסיפה הכללית שנקבעה בתאריך 26/10/88. הפתעתם של אנשי „ניקוב" היתה מלאה, והתוצאה הסופית היתה שנציגי „ניקוב" בדירקטוריון, דניאל פרבר ודוד רובין הם שהודחו.

בשיחות עם הנהלות „דטה" ו„ניקוב" ועם איציו שני, מודים כולם שמאבקי השליטה לא מוסיפים בריאות לשתי החברות. לדבריהם יש מקום לשיתוף פעולה עסקי בין שתי החברות, היות ותחומי פעילותם חופפים. הם אומרים שכבר היו בעבר שיחות בנושא זה, השיחות לא עלו יפה, והובילו לנסיונות ההשתלטות.

עסקים בקצרה

★ מבצע בבן העיר – במסגרת הפעילות השיווקית של „בן העיר" בתל־אביב, מתקיים במהלך חודש נובמבר מבצע ענק של חברת „ויזה" לקידום מכירות באמצעות כרטיס האשראי של החברה.

במבצע, שימשך חדש ימים, יוכלו להשתתף כל בעלי כרטיסי אשראי „ויזה" שיבצעו ב„בן העיר" קניה בסכום של 20 ש"ח לפחות. בין כל הקונים הללו תתקיים מדי ערב הגרלה יומית בה יוגרל כרטיס טיסה ללונדון.

★ בלס נבחר מחדש – באסיפה כללית של לשכת המסחר ישראל־אסיה נבחר אברהם בלס מחדש לתפקיד יו"ר הלשכה. כמו כן נבחרו: יוסי מרקס – סגן יו"ר, גזבר כבוד ויו"ר ועדת האירועים: בצלאל בליי – סגן יו"ר, ויו"ר ועדת המערכת: רפי יוגב – יו"ר הועדה הכלכלית, וצבי פלדה – יו"ר הועדה לקשרי חוץ.

ניירות ערך צמודי דולר יתנו פיצוי חלקי בלבד לאחר פיחות

מאת אלי גולדברג

אין אפשרות לקבל הגנה מוחלטת מפיחות בשער השקל על־ידי קנית ניירות־ערך צמודי דולר הנסחרים בבורסה – מתחזור מניתוח שבו נבדק שעור עליית ניירות־ערך אלה לאחר פיחות בשערים שונים.

תוצאות הניתוח מפורטות בטבלה למטה. נבדקו ארבעה סוגי ניירות־ערך צמודי דולר עיקריים. שניים הם מניות „בנקאויות 89" שמועד פדיונן בדצמבר 1989, ו„בנקאויות 91", שמועד פדיונן בעוד 3 שנים. כמו כן נבדק שני סוגי אגרות חוב־דולריות מסוג „גלבוע", שמועד פדיונן בעוד 3 ו־7 שנים, ואגרות חוב מסוג „כלל־דולר" הניתנות לפדיון כל חודשיים.

לכל איגרת חוב מפורטת בטבלה התשואה השנתית לפיה היא נסחרת כרגע, והערכה לגבי התשואה שלפיה היא תיסחר לאחר הפיחות. על סמך נתונים אלה מפורטים שעורי עליית ניירות הערך לשעורי פיחות של 10, 15, 20, 25 ו־30 אחוזים.

נייר־הערך	זמן לפדיון בשנים	תשואה שנתית כרגע	תשואה שנתית לאחר הפיחות	הפיצוי שיתן הנייר עבור פיחות של: 10%	15%	20%	25%	30%
בנקאויות־89	1	–1%	7%	2%	7%	12%	17%	22%
בנקאויות־91	3	5.5%	9%	1%	5.5%	10%	14.5%	19%
גלבועים „ארכבים"	7	5.8%	8%	–2%	3.5%	7.5%	12%	19.5%
גלבועים „קורים"	3	4.7%	7%	3.5%	8.5%	13%	18%	22.5%
„כלל־דולר"	עד 2 חודשים	–5.5%	0	3%	8%	13%	18%	23%

כפי שניתן לראות בטבלה, שום נייר ערך לא יפצה את המשקיעים במלוא שיעור הפיחות. עם זאת אפשר לראות שככל ששיעור הפיחות יהיה גבוה יותר, כך יהיה גם שיעור הפיצוי. בפיחות של 10 אחוזים בלבד, כמעט שלא יהיה פיצוי. לעומת זאת בפיחות של 30 אחוז יהיה גודל הפיצוי כשני שלישים מהפיחות.

כן ניתן לראות בטבלה שככל שמועד פדיונו של נייר הערך קרוב יותר, כן יהיה הפיצוי בגין הפיחות גבוה יותר. עם זאת יש לזכור שההנחות ביחס לתשואות לאחר הפיחות הן אופטימיות. אם התשואות יהיו גבוהות יותר, עלול הפיצוי בגין הפיחות להיות קטן אף יותר.

מסקנה כללית מהניתוח הוא שעל־מנת לקבל הגנה מלאה בפני פיחות, יש לוותר על נזילות ההשקעה ולסגור את הכסף בתוכנית חיסכון צמודת דולר, או בפת"ם.

מכסי היצוא החקלאי לשוק המשותף יירדו מראשית דצמבר

מאת דויד מרשיוב

החל מה־1 בדצמבר השנה יורדו מכסים על יצוא חקלאי מישראל לארצות השוק האירופי המשותף, בעקבות אשרור הפרוטוקולים בנושא זה על ידי הפרלמנט האירופי. כזכור היו אמורים מכסים אלה לרדת לפני שנה בקירוב, אולם בגלל אירועים שונים בישראל לא היה הרוב הדרוש לאישרור פרוטוקולים אלה בפרלמנט האירופי ואלה אושרו רק לפני חודש בקירוב.

בהתאם להסכם יורד המכס על יצוא פרחים מישראל לארצות השוק האירופי החל מה־1 בדצמבר השנה לכדי 10.7 אחוז לעומת מכס בשיעור של 17 אחוז המוטל על יצוא הפרחים כיום. החל מ־1 בינואר 1989 ירד המכס פעם נוספת לשיעור של 8.6 אחוזים בלבד. תוך שלוש השנים הקרובות עתיד שיעור המכס לרדת לאפס במקביל להורדת המכסים על יצוא פרחים מספרד לשוק האירופי. הורדת המכס על הפרחים תגדיל את הכנסות מגדלי הפרחים בישראל מייצוא פרחים השנה למיליון דולר בקירוב.

החל מה־1 בינואר 1989 ירד גם המכס המוטל כיום על יצוא תפוחי אדמה לארצות השוק האירופי בשיעור 50 אחוז מ־15 אחוז כיום לכדי 7.5 אחוזים בלבד. גם המכס על יצוא תמרים יבשים ולחים ירד בשיעור 50 אחוז מ־12 אחוז על תמרים יבשים לכדי 6 אחוזים ואילו על תמרים לחים מ־18 אחוז כיום לכדי 9 אחוזים. המכס על יצוא האפרסמון ירד משיעור של 11 אחוז לכדי 7 אחוזים החל מה־1 בינואר 1989.

הורדת מכסים זו על היצוא החקלאי לארצות השוק האירופי המשותף תגביר את כושר התחרות של התוצרת הישראלית.

שערי קרנות נאמנות

הקרן	מחיר היחידה	מחיר הפדיון
אב	5777.47	5738.72
אבוקה	376.83	375.20
אבני	305.14	303.05
אגם	116.92	116.12
אדיר	2054.79	2040.03
אדום	158.97	157.85
אופיר	185.16	183.91
אור	456.79	453.07
אורין	129.09	128.12
אורלי	333.86	330.70
אורן	932.88	926.38
איל	6211.37	6089.84
אידים	6129.87	6040.40
איתן	894.57	887.63
אלון	—	—
אלמוג	732.46	726.04
אנליסס		
אג"ח	117.53	115.85
אנליסס		
גמישה	111.71	109.04
אנליסס		
מניות	104.18	101.65
אנקור	103.73	102.67
ארז	207.41	205.92
אס	147.51	144.26
אשל	198.81	197.42
אתגר	89.87	89.08
אתרוג	293.49	291.41
ברולה	152.95	151.94
ברוש	585.08	581.02
ברק	504.87	500.94
ברקת	561.17	559.57
גביש	1713.86	1701.80
גבע	128.40	127.46

הקרן	מחיר היחידה	מחיר הפדיון
גורן	519.09	514.63
גיא	118.25	117.40
גיל	3491.98	3467.70
גלית	738.25	732.81
דוברבן	389.41	386.91
דוכיפת	560.74	555.85
דולב	282.02	279.83
דורון	166.00	162.94
דותן	316.97	311.16
דליה	635.80	623.78
דרור	348.50	342.21
הדס	371.99	369.37
הדר	453.18	450.35
הילה	456.53	454.48
ורד	625.43	613.73
זהר	124.78	123.84
זיו	154.38	153.20
זינוק	108.82	106.50
זמיר	439.54	435.79
חוחית	193.04	191.73
חליפין	163.13	162.70
חלמיש	233.60	232.53
חן	169.41	168.99
טופז	131.62	130.44
כל	6910.16	6822.51
יובל	531.78	527.18
יהלום	173.67	172.51
יסודות	383.88	380.24
ישרה	520.21	516.94
כוכב	301.96	299.78
כחל	137.96	137.02
כלנית	693.10	679.84
כספית	302.21	300.91
כרמל	—	—

הקרן	מחיר היחידה	מחיר הפדיון
כתר	1304.55	1285.44
להב	5256.17	5218.58
למשקיע	140.17	138.41
לפיד	307.49	301.62
לקט	2209.69	2192.36
לשם	451.90	449.81
מבחר	1579.62	1568.46
מבטח	4571.72	4540.38
מגד	303.78	301.62
מגדן	4234.62	4205.02
מור	1717.46	1705.58
מורן	952.46	945.51
מטח	27611.58	27200.64
מיטב	1193.15	1185.02
מכלול	99.03	98.34
מעוף	5077.89	5042.68
מעיין	805.69	800.08
מקשה	451.52	449.49
מרווח	143.76	143.22
מרום	1561.08	1550.22
נגה	166.12	164.86
נשיף	286.14	284.98
נטע	481.87	474.61
ניליי	135.55	134.55
סביון	684.88	671.78
סגולה	152.45	151.31
סלע	456.71	434.72
סנונית	620.48	616.31
ספר	408.61	405.11
ספיר	181.01	181.00
עדיף	386.93	383.65
עידית	822.52	818.66
עירן	574.37	565.99
ענבר	120.61	119.56

הקרן	מחיר היחידה	מחיר הפדיון
ענת	2363.45	2345.83
עתודי	586.71	581.55
פרמון	127.98	127.10
פ"א	1739.29	1726.80
צבר	572.41	568.41
צופית	523.12	518.68
צוק	142.30	142.30
צמיד	1303.05	1292.87
צמיחה	572.26	563.97
צפרית	164.83	163.65
צריה	116.44	114.82
קלע	181.46	181.55
קשת	119.46	118.52
רוביה ב'	18177.72	18019.40
רימון	155.84	153.57
רקפת	990.84	974.97
רשף	475.21	471.52
שבים	532.61	528.02
שהם	394.17	392.09
שוקי	109.82	108.86
שירה	490.54	487.12
שמיר	476.04	472.60
שנהב	715.76	710.60
שסק	744.42	739.38
שפע	106.05	105.25
שקד	203.65	202.20
תאנה	264.44	262.54
תדהר	562.32	560.92
תירוש	637.56	632.85
תבושה	115.05	114.16
תמר	297.74	295.76
תפוח	230.73	229.16
תרשיש	124.93	124.04
תשרי	613.88	608.70

משק עולמי / ביל כספי

תנודות חדות בשער הדולר

תנודות חריפות היו בשבוע החולף בשער הדולר; הוא עלה בסוף השבוע לאחר ירידה בימים הקודמים. המסחר העצבני בדולר מיוחס לבחירות לנשיאות המתקיימות היום בארה"ב, אך רק בעקיפין. ביום ראשון פורסם בארה"ב סקר דעת קהל אשר העיד על עליה בכוחו האלקטוראלי של דוקאקיס. דוקאקיס המועמד הדמוקראטי אינו אהוד על־ידי קהילת העסקים הבינלאומית. בארה"ב חושבים שהוא פופוליסט מדי ומחוץ לארה"ב חושבים שהוא ינהיג הגבלות על סחר החוץ כדי להטיב עם העובדים.

הסקר השפיע לרעה על הדולר והתחילו היצעים שגרמו לדולר לרדת. בהמשך ימי השבוע הדולר ירד גם בגלל סיבות אחרות: העליה בגרעון המסחרי והנתונים הכלכלים שפורסמו בשבוע הקודם והראו על ירידה בקצב הצמיחה הכלכלי. כל אלו הצטברו יחד והדולר התחיל לצנוח. הירידה התלולה בשער הדולר ל־1.8 מרקים ו־124 יאנים חייבה את הבנקים המרכזיים של העולם להתערב ואלו שפכו כשני מיליארד דולר בשוקי הכספים בניסיון לבלום את הירידה.

הניסיון לבלום את ירידת שער הדולר לא הצליחה במיוחד. אחד הסיבות לכך סקר של אחד הבנקים הגדולים של יפן אשר קבע, לא פחות ולא יותר, שהשער המתאים לדולר הוא 120 יאנים.

אך הירידה הגדולה בשער הדולר נבלמה בפתאומיות ביום ששי. היה זה לאחר פירסום נתוני התעסוקה של ארה"ב לחודש ספטמבר. ירידה של 320,000 איש, ירידה גדולה יותר ממה שנצפה. מספר המובטלים ירד ל־5.3 אחוזים מכוח העבודה במשק, השיעור הנמוך ביותר זה 14 שנה.

נתוני התעסוקה עשו את שלהם. המשקיעים מאמינים שהם מעידים על משק שמתחמם מהר מדי ומצוי בתהליך אינפלציוני, שכן כל ירידה במספר המובטלים מעלה את עלות העבודה. אינפלציה גדולה יותר תעלה את שערי הריבית וזה אומר שתשואה על פקדונות דולרים עולה וכך גם כדאיות ההשקעה בדולרים. העליה בביקוש לדולרים ממחישה את חוסר היציבות בשוקי הכספים. ביום ששי היה מהפך ממש: הדולר עלה ב־0.8 אחוזים ביחס למרק וליאן. וזה לא בדיוק מצוק.

מטבע	שער	שינוי שבועי באחוזים
לישט"ש	1.7675	+0.2258
מרק גרמני	1.79	+0.2873
פרנק שוויצרי	1.4995	+0.3681
פרנק צרפתי	6.109	+0.8918
גילדן הולנדי	2.021	+1.1258
ין יפאני	124.94	–0.5255
דולר קנדי*	0.8157	+1.8057
ש"ח ישראלי	1.6038	–0.0686

השינויי בשער הדולר — * השער ביחס לדולר

צופים עליות נוספות בריביות

הירידה בשער הדולר השפיעה על רמת שערי הריבית בארה"ב, אירופה והמזרח הרחוק. עם זאת מומחים מעריכים ששערי הריבית עשויים לעלות בקרוב אולי אחרי הבחירות לנשיאות. הערכות הללו מבוססות על תולשת הדולר אשר עשוי לחייב את עליית שערי הריבית כדי לתמוך במטבע של ארה"ב.

כל הניסיונות שנעשו כדי לבלום את ירידת שער הדולר על־ידי התערבות הבנקים המרכזיים של העולם עלו בתוהו. סיבה נוספת לעליית שערי הריבית הדולריים היא העליה הגדולה במספר המועסקים ל־94.7 מכוח העבודה במשק האמריקאי. הדבר עשוי לגרום לעליית שערי הריבית במטרה ללחום בלחצים אינפלציוניים. גם בבריטניה מצפים לעליית שערי הריבית לאחר נאום שר האוצר בפרלמנט שבישר על תחזית קודרת בחזית האינפלציה: שבעה אחוזים לשנה. עליה צפויה בשערי הריבית בגרמניה שכן גם שם יש לחצים אינפלציוניים והמדיניות המוניטרית הנוקשה של הרפובליקה הפדרלית תחייב את הבנק המרכזי, הבונדסבנק להעלות את שערי הריבית.

שערי ריבית דולריים	
ריבית בסיסית (PRIME)	10
ריבית לגביון שטרות	6.5
ריבית לקרנות פדרליות	8.18
ריבית ליבור תלת־חודשי	8.63
ריבית ליבור – תלת־שנתי	
לישט"ש בריטית	12.13
מרק גרמני	4.94
פרנק שוויצרי	4
גילדן הולנדי	5.31
ין יפאני	4.5

ירידה במחיר הנפט בגלל עליה חדה בתפוקת אופ"ק

מחירי הנפט ירדו בשווקי הקומודיטיס של העולם. הירידה במחיר הנפט באה על רקע מדיניות התפוקה החדשה של סעודיה. מדיניות זו שעל פי הסכמי של אופ"ק צריכה להפיק 4.34 מיליון חביות מדי יום מעט והכפילה את התפוקה ל־7.2 מיליון חביות מדי יום.

הסעודים גם החכירו מיכליות גדולות והצליחו להעביר את כל הנפט הזה לשווקים. נכון להיום התפוקה היומית של אופ"ק מגיע ל־23.5 מיליון חביות ליום בקירוב, לעומת תפוקה מאושרת של 16.5 מיליון חביות ליום.

בניגוד לירידה הגדולה במחיר הנפט נרשמו עליות גדולות במחיר הניקל וגם במחיר הנחושת. מחיר הניקל עלה בגלל ביקושים גדולים מצד סין. הביקושים באו בפתאומיות כי אחד מהמפעלים שלה לעיבוד ניקל התקלקל וסין חייבת לקנות ניקל בשוקי העולם. מחיר טונה ניקל הגיע ל־12,750 דולר הטונה, עליה שבועית של 6.3 אחוזים. עליה גדולה נרשמה גם בביקוש התעשייתי לנחושת וגם מחירו עלה.

גידול בביקוש ההשקעתי למתכות יקרות השפיע כנראה מחוסר היציבות בשוקי הכספים. יש אומרים שגם תוצאות הבחירות בישראל, העשויים להגדיל את המתח במזרח התיכון העלו את הביקוש ההשקעתי לזהב באיזור זה של העולם.

הביקוש הרב לפלטינה העלה את מחירו ל־580 דולרים האונקיה, עליה של 6.8 אחוזים בשבוע אחד. ביקוש זה מיוחס ל־ביקוש רב לפלטינה מיפן ומתעשית הרכב של ארה"ב. הפלטינה משמש חומר גלם חשוב בייצור מכשירים נגד זיהום אוויר. הפלטינה גם משמשת חומר גלם לתעשיית מדליות ומטבעות. הקרוב של קיסר יפן החולה האנוש מעלה את הביקוש למתכת זו.

בשוק המזון נרשמה עליה גדולה בביקוש הצרכני לקאקאו, במיוחד בשל ביקוש גובר בגרמניה. מחיר טונה קאקאו עלה ב־4.7 אחוזים ל־809 לישט"ש הטונה בלונדון ול־1313 דולרים הטונה בניו יורק.

מחירי הקומודיטיס		
זהב (אונקיה)	424.5	דולר
כסף (אונקיה)	6.425	דולר
פלטינה (אונקיה)	580.60	דולר
נחושת (טונה)	1890	לישט"ש
אלומיניום (טונה)	2490	דולר
קפה (טונה)	1093.5	לישט"ש
סוכר לבן (טונה)	282.5	דולר
גרעיני חיטה (בושל)	4.17	דולר
כותנה (ליברה)	0.5621	דולר
נפט ברנט (חבית)	12.80	דולר
נפט דובאי (חבית)	10.67	דולר

מחכים לשנת 1997

במערב אירופה מחכים לשנת 1992. בשנה זו יהיה איחוד כלכלי אירופי בתחומים פיננסים ומסחריים. בהונג קונג השנה המכרעת של המאה תהיה שנת 1997. בשנה זו הונג קונג, המושבה הבריטית האחרונה באסיה תמסר לסין העממית במסגרת הסכם שהושג בין בריטניה ובין סין לפני שלוש שנים.

הונג קונג נמצאת בשלטון בריטי מאז שנת 1842. בשנה זו העביר קיסר סין את הריבונות על האי הונג קונג – הסיאנג צ'יאנג בסינית – לידי הכתר הבריטי לצמיתות. שטח האי הונג קונג כ־130 קילומטר רבועים. כעבור שמונה עשרה שנה הסינים העבירו לכתר הבריטי עוד חלק ממה שהיום ידוע כמושבה של הונג קונג. הצי האי קאולון, עוד 12 קילומטר מרובע. אך תוספת השטח הגדול ביותר היה בשנת 1898. אז קיסרית סין החכירה לכתר הבריטי שטח של כ־1,5000 קילומטר רבועים ל־99 שנים. הם נקראו הטריטוריות החדשות.

הבעיות העכשוויות של הונג קונג מקורם מאותו חוזה, שכן הונג קונג של היום לא יכולה להתקיים בלי הטריטוריות החדשות והסינים לא היו מוכנים להאריך את החכירה.

הונג קונג היא המבצר האחרון של הקפיטאליזם העירום של היוזמה הפרטית על כלה היבטיה החברתיים הקשים והצלחותיה הכלכליים. אותה מסגרת חברתית כלכלית עוברת לשלטונה של מדינה עם משטר מרקסיסטי שפעם היה בין הנוקשים השמאלניים ביותר בעולם והיום הוא מתקדם יותר, ליבראלי יותר.

ההודעה חוסר הוודאות כבר הוציאו רבים מתושבי הונג קונג למקומות אחרים.

גורמים ממשלתיים מעריכים את ההגירה בכמה אלפים לחודש. מאחר והמהגרים נמנים עם השכבה הטכנוקראטית הם מהווים אבידה למושבה דווקא בתקופה קשה זו.

אך לא רק בודדים עוזבים, גם חברות עוברות למקומות אחרים ומחפשים בית חדש. חברת ג'ארדין, חברת הסחר הוותיקה והמפורסמת ביותר בהונג קונג עברה לברמודה וחברות פחות ידועות העבירו גם הן את משרדיהם הראשיים למקומות אחרים.

אך לא כולם עוזבים לא כולם רואים את הסתלקותו של המושל הבריטי וכניסתו של מושל סיני דבר רע כשלעצמו.

יש חברות בינלאומיות רבות כמו אי בי אם למשל שעוברות להונג קונג. יש חברות אמריקאיות, יפניות בריטיות ואוסטרליות אשר ממשיכות לרכוש מקרקעין בהונג קונג.

כל החברות הללו משקיעים בהונג קונג כי מתוך תקוה שלאחר שהמושבה תעבור לידיים סיניות היא עשויה להפוך לשער הכניסה הכלכלי לסין. וזהו שוק של מעל למיליארד איש, שכל חברה כלכלית שמכבדת את עצמה, תהיה מעוניינת לחדור אליו.

אך למרות הכל כלכלת הונג קונג עדיין חזקה וצומחת מהר. בשנתיים האחרונות 1986–7 הצמיחה הכלכלית של המושבה הגיע לממוצע שנתי של 12 אחוזים. השנה התחזיות צנועות יותר, ששה אחוזים בלבד. מרבית המומחים מבססים את האופטימיות שלהם – לאחר 1997 – על המשך המדיניות הכלכלית הליברלית של הסינים. הם סבורים שהונג קונג תמשיך להיות מוקד יצור חשוב ובעיקר מוקד סחר חשוב. לא רק שער הכניסה לסין אלה גם שער היציאה ממנה.

אך האופטימיות של אנשי המסחר והיצור אינה מנת חלקם של אנשי הפיננסים. מרבית הגורמים העיסקיים שחוששים משנת 1997 מתפרנסים מהשרותים הפיננסים. בעשרים השנים האחרונות הפכה הונג קונג למרכז פיננסי חשוב כששוק המניות היה לאחד הגדולים בעולם. המרכז הפיננסי צמח לנוכח היציבות הכלכלית והפוליטית בגלל השלטון הבריטי, וגם בגלל הגבלות במרכזים פיננסים אחרים באיזור. בטוקיו יש הגבלות רבות לזרים ועלויות תפעול שם גבוהות מאוד. בסינגאפור יש מגבלות מסחר, ובטאיוואן וסיאול פיקוח הדוק על מטבע זר. הגבלות אזוריות אלו העניקו להונג קונג יתרון גדול שנוצל היטב על־ידי אנשי המקום. אך עכשיו היתרון הזה נשחק ומעמדה של הונג קונג כמרכז פיננסי בינלאומי חשוב עשוי לדעוך לקראת שנת 1997.

هكذا من الاصل

400 בקשו להצטרף לבית אורן – עשרות נענו; נשלמת בניה דירות ל־20 משפחות

מאת אריאלה ראובני, סופרת „דבר"

בבית אורן נשלמת בימים אלה בניית 20 יחידות דיור ל־20 משפחות, מרביתן עירוניות, שיצטרפו בחודש הבא לקיבוץ במסגרת התוכנית המיוחדת לשיקומו.

יחידות הדיור החדשות הן בנות 66 מ"ר כל אחת. דירות נוספות שופצו והורחבו כדי להתאימן לקליטת משפחות חדשות עם ילדים.

מאז נקלע בית אורן למשבר כלכלי לפני כשנה והוחלט על תוכנית שיקומו על ידי קבלת חברים חדשים, היו כ־400 פניות אל מזכירות המשק, אולם נענו מהן, לפי שעה, עשרות בלבד, בעיקר של משפחות צעירות שראשיהן הם בעלי מקצועות נדרשים במשק או קשורים למקומות עבודה בחוץ.

התוכנית לשיקומו של המשק, העשויה לשמש, אם תוכתר בהצלחה, כדגם למשקים נוספים, מתבססת בעיקר על עקרונות שעובדו על ידי קבוצת „בני סיאון", שהצטרפה באחרונה לקיבוץ. עיקרה – כל חבר במשק אחראי על פרנסתו ורשאי לצאת לעבודה מחוץ למשק.

כיום סובל הקיבוץ מאבטלה וחלק מהחברים בו מועסקים בעבודות יזומות, אולם עם התחלת יישומה של התוכנית החדשה ישתפר המצב במקצת מה. בבית אורן יש 115 חברים והכוונה לקלוט בחודשים הקרובים עשרות חדשים. המשפחות החדשות שיצטרפו בקרוב הם מתל אביב, מרמת גן, מהרצליה, מרמת השרון, מפתח תקווה, מחיפה וכן מקצרין ומקיבוצים. בכוונת מזכירות המשק להגיע תוך שלוש שנים ל־240 חברים.

מזכיר המשק שמואל כהן מסר לסופרת „דבר" כי כיום מתבססת כלכלת המשק על ארבעה תחומים עיקריים: חברת ייצור ופיתוח, בית ההארחה, גידולים חקלאיים, בעיקר בננות וכותנה, ומפעל „סופר־סולד" לייצור כלי הלחמה לתעשיה האלקטרונית.

עוד נמסר כי במסגרת ההתארגנות המחודשת של המשק נעשים באחרונה מאמצים למשוך אליו גם סטודנטים הלומדים בחיפה. בשבועות האחרונים הצטרפו במסגרת זו ארבעה סטודנטים הלומדים בטכניון, שקיבלו במשק דיור ומזון ותמורתם הם עובדים בזמנם החופשי. הכוונה, כפי שנמסר, כי בתום לימודיהם יישארו חברים במשק. בקרוב אמורים להצטרף לבית אורן סטודנטים נוספים.

„חומר נפץ חברתי שסופו להתפוצץ" – מזהיר גורדון

(ע). – מאז „מבצע משה" מתגוררים 3,000 מעולי אתיופיה יותר מארבע שנים במרכזי הקליטה ועדיין לא מסתמן פתרון שיאפשר את יציאתם.

באחרונה גוברת התסיסה בקרבם. „זה חומר נפץ חברתי שסופו להתפוצץ", אמר אורי גורדון, ראש המחלקה לעלייה וקליטה בסוכנות בסיור שערך אתמול במרכז לקליטת עולי אתיופיה בקריית גת.

גורדון הביע חרדה נוכח המצוקה הקשה במרכזים המאוכלסים כיום בצפיפות ב־8,000 עולים. שני שלישים מהם מתגוררים בהם יותר משנה והתפוסה הגיעה ל־90 אחוז. פירוש הדבר, אמר, סתימה מוחלטת של כל מרכזי הקליטה. העדר פתרונות דיור ציבורי, צמצום התקציבים ומחסור מתריף בכוח אדם גרמו מצב זה.

שודד חתך לשונו של ישיש בעת שוד בת"א

מאת נתן רועי, סופר „דבר" לענייני משטרה

לשונו ופניו של קשיש נחתכו אתמול במכת סכין של שודד שחדר לביתו ברחוב דיזנגוף בתל־אביב.

זוג קשישים, האשה בת 77 ובעלה בן 83, הופתעו אתמול לפנות בוקר לגלות אלמונים בדירתם. האשה פתחה בצעקות ובעלה התעורר משנתו והתקרב אל אחד מהם, אשר תקף אותו בסכין: חתך את לשונו ופניו. הוא הועבר ל„איכילוב", טופל ושוחרר.

מדוע אדומה ?

השגריר השוויצי ז'אן פייר קוייטש ורעייתו (מימין) התארחו אתמול אצל ראש עיריית חיפה אריה גוראל. אחת משאלות השגריר היתה מדוע נקראת חיפה העיר האדומה. גוראל הסביר כי בעבר היוו הפועלים רוב מוחלט בין התושבים ולכן נקראה כך

(צילום: ישראל הדרי־ישראל סאן)

בן 500

במבצע שארך שלושה ימים הועבר מבית דגן לנאות קדומים ליד יער בן שמן עץ שקמה גדול. העברה זו בוצעה בשיתוף פעולה בין צוות נאות קדומים בראשותו של שלמה טייטלבוים, סמנכ"ל לתיכנון ופיתוח בנאות קדומים, הקרן הקימת בניהולו של יצחק חטואל, מנהל חבל החוף, צוות של מע"צ בראשותו של אלברט ואנשי „מקורות". העץ, שגילו מוערך ב־500 שנה לפחות, חסם עבודות הרחבה הכרחיות בכביש היציאה מבית דגן לכיוון הכביש המהיר לירושלים. בהתאם לחוק ניתן למע"צ רשיון עקירה בתנאי שהעץ יועתק ויינטע במקום אחר. ביוזמתו של ד"ר דב גולדברגר, יועצו של שר החינוך ומנהל האגף לתפקידים מיוחדים במשרד החינוך, נמצא המקום המתאים ביותר – נאות קדומים, השמורה הלאומית של טבע הארץ במקורות ישראל. בתמונה: צוות נאות קדומים מטפל בשקמה: מריחת משחה בגדמים וסיוד בלובן נגד שמש

6 נתפסו בבית דפוס כחשודים בזיוף שטרות של 100 דולר

מאת נתן רועי, סופר „דבר" לענייני משטרה

היחידה הארצית לחקירות פשעים עצרה אור לאתמול בבית דפוס בתל אביב שישה אנשים, תושבי אזור המרכז ובאר שבע, בשנות הארבעים לחייהם, כחשודים בזיוף דולרים והפצתם.

המטה הארצי של המשטרה מסר כי הזייפנים נעזרו גם במפיצי־משנה שבאמצעותם הועברו השטרות המזוייפים, בערך של 100 דולר, ברחבי הארץ.

מזה חודשים אחדים התחקתה היחידה אחרי מפיצי הדולרים ובהמשך החקירה התברר כי מדובר במעשה זיוף חדש. על־פי הערכת החוקרים הושלמה מלאכת הזיוף באחרונה, והחבורה החלה בהפצה.

בבית הדפוס נתגלו ראיות הקושרות את בעלי המקום לזיוף. ביד היחידה רשימה ארוכה של אנשים החשודים בהפצה ובימים הקרובים צפויים מעצרים.

המשטרה והמשטרת ארה"ב מקיימות קשר מתמיד במלחמה בזיוף, שהפך באחרונה לשכיח.

בעוד שלושה ימים יוצאים שני קצינים בכירים מהיחידה, ניצב־משנה אמנון שאלתיאל וסגן־ניצב אבי פדר, לארה"ב כדי להשתתף בקורס מיוחד בנושא איתור של זיוף דולרים.

המערך בעת"א שוקל נטישת הקואליציה בגלל הארנונה

מאת נתן רועי סופר „דבר" בתל אביב

חברי סיעת המערך בעיריית תל אביב שוקלים פרישה מהקואליציה העירונית על רקע העלאת המסים.

ההחלטה על העלאת המסים נדחתה לעת עתה למחר. חברי הסיעה, בראשותו של סגן ראש העירייה נתן וולוך, הודיעו כי אין להעלות את הארנונה במידה כה רבה כפי שאישר משרד האוצר. בישיבת הנהלת הקואליציה הם אמרו כי אין להשלים עם העלאה לתושבים יותר מאשר לעסקים.

דובר העירייה אמר בתגובה כי התושבים בעיר משלמים ארנונה הנמצאת במקום ה־20 בארץ אחרי ערים כמו פתח תקווה וחולון. המשמעות הכספית לרוב התושבים (כ־80 אחוז) תהיה תוספת של שנים עד 10 שקלים ותושבי שכונות הדרום ויפו ישלמו פחות משני שקלים. רק בעלי הווילות והפנטהאוזים, 970 איש, ישלמו חמישים שקלים לחודש ויותר. העירייה איננה „מעלה" את הארנונה אלא מתקנת עיוות שנגרם לעיר באפריל כאשר בכל הארץ הוצמדה הארנונה למדד ורק בתל אביב ניתנה הנחה ממשית לסוחרים.

תהודה קולית להמסת אבנים בכיס המרה

(ע). – הצלחה של 60 אחוז הושגה בריסוק אבני כיס מרה תוך שימוש בתהודה קולית (אולטרה סאונד). נתונים אלה פורסמו אתמול לקראת כינוס כירורגים ארצי שייערך בשבוע הבא בטבריה.

פרופ' עמי ברזילי, מנהל המחלקה הכירורגית ב„רמב"ם", מסר כי מאז אפריל 88' בוצעו 50 טיפולים של פירור חוץ־גופי אצל חולים הסובלים מאבני כיס המרה באמצעות מכשיר חדיש הנמצא בבית החולים „אלישע" בחיפה. ריסוק האבנים נעשה בעזרת אנרגיה של תהודת קול באופן אמבולטורי ללא אשפוז וללא הרדמה.

עובדי „כיתן" בדימונה חוללו מהומה; התנגדות לפיטורים בקריית הפלדה

מאת יוסי ליבוביץ, סופר „דבר"

מועצת פועלי עכו וועדי העובדים בקריית הפלדה בעכו מתנגדים בתוקף לתוכנית ההבראה של הנהלת חטיבת מתכת־פלדה ב„כור" שהחליטה לפטר 140 מ־360 העובדים. נציגי הוועדים ומועצת הפועלים קיבלו רק שלשום בערב את התוכנית וכעת הם לומדים את פרטיה. במקביל הם מתכוונים להגיש תוכנית הבראה חלופית שתמנע הפיטורים.

מזכיר מועצת פועלי עכו יהושע כץ הודיע אתמול כי התוכנית של ההנהלה אינה מקובלת עליו ומועצת הפועלים לא תוכל להסכים לפיטורים כה דרסטיים.

יו"ר ועד הפועלים, אברהם אבו דרעה, הודיע אתמול כי התוכנית שהוצגה קשה, מכאיבה ואינה מתקבלת על הדעת. „נוסף על הפיטורים רוצה ההנהלה לפגוע בהסכמי שכר שבניגו במשך שנים. כל הסכם כזה הושג לאחר שתרמנו את חלקנו. לא יתכן שכל שני וחמישי תציג ההנהלה תוכנית הבראה חדשה. רק לפני חודשים אחדים אישרנו תוכנית שבמהלכה הוצאו לפנסיה כ־90 איש. לא נסכים לתכתיבי ההנהלה הנדרש בתוקף עמידה בהסכמים תתומים", אמר.

אבו דרעה ציין כי ההנהלה לא מסרה לנציגי הוועדים את תנאי הפרישה והפיצויים שהיא מציעה ועל כן אין עדיין כל בסיס לניהול מו"מ וללות זמנים לביצוע התוכנית.

הפיטורים הצפויים יחריפו עוד יותר את בעיית התעסוקה בעכו המצויה ביותר בלאו הכי. באוקטובר נרשמו בלשכת התעסוקה בעיר 1,416 לא מועסקים, מהם 960 דורשי עבודה. מתחילת השנה עלה מספר המובטלים בעכו מ־224 ל־755 איש.

נוסף על הפיטורים בקריית הפלדה מתנהל בימים אלה מו"מ על הדרישה לפטר כ־20 עובדים במפעל „עמן" לייצור כלי תרסיסה של „כור". כן הוחלט באחרונה לסגור באופן סופי את מתפרת האופים אין שהעסיקה כ־90 עובדים.

ראש עיריית עכו, אלי דה קסטרו, אמר לסופר „דבר" כי בעקבות מצב התעסוקה החמור בעכו החליטה הממשלה להקים ועדת מנכ"לים שתכין תוכנית כדי ליצור מקורות תעסוקה חדשים. לשם כך אף הגיע בסוף השבוע שעבר סמנכ"ל משרד הפנים לעכו כדי ללמוד את הנושא. בעכו כבר הוכנה תוכנית בידי פרופ' יגאל צמיר בשיתוף חברת „גב ים" להקמת מפעלים עתירי ידע. התוכנית תקדם עוד הגידים רק אם לעכו יאושר סיווג של עיר פיתוח א' פלוס, כמו נהריה.

שפירא לחו"ל לגיוס כספים ל„גלנויט" – העובדים הוצאו לחופשה; סערה באופקים

„גלנויט"

(ע).– עובדי מפעל הווילונות „גלנויט" באזור עקיבא הוצאו השבוע לחופשה מאונס על ידי הנהלת המפעל, מאחר שאין חומרי גלם לעבודה. כזכור, שבתו מפעלי „גלנויט" ו„שטיחי כרמל" שבבעלותו של ח"כ אברהם שפירא בחודש שעבר, וחזרו לעבודה לאחר הסכם שנחתם עם הוועדים. ב„שטיחי כרמל" חודשה העבודה מיד עם חתימת ההסכם ואילו ב„גלנויט" חודשה העבודה רק ב־30 באוקטובר, אולם הופסקה כעבור ימים אחדים מאחר שלא נמצא חומר גלם להמשך העבודה.

ח"כ שפירא ומנהלי המפעל טסו לחו"ל בניסיון לגייס כספים לחידוש העבודה במפעל. בינתיים, אמורים 300 העובדים לחזור ולהמתין להבאת חומרי הגלם. בינתיים „נמצאים" במפעל כ־30 פועלים העוסקים בעיקר בעבודות אחזקה.

„כיתן" דימונה

(ע). – עובדים זועמים של מפעל „כיתן" בדימונה, ש־120 מהם קיבלו מכתבי פיטורים, פרצו אתמול למשרדי ההנהלה של המפעל וחוללו מהומה. בהתערבות ראש העירייה, אלי הללי, מזכיר מועצת הפועלים, יוסי בוטבול, וחברי ועדי העובדים, יצאו העובדים הזועמים מהמשרדים וקיימו אסיפת מחאה שבמהלכה החליטו על השבתת המפעל ומניעת הוצאת סחורות עד ביטול הודעות הפיטורים.

יו"ר ועד העובדים, אלי כנפו, אמר כי מניעת יציאתן של משאיות עם מוצרים מהמפעל נועדה להגן על העובדים. לדבריו, הם מבקשים למנוע בכך העברת מוצרים לתפירה במפעלי החברה בנצרת ובכפר ירכא, שם מועסקים ערבים בשכר נמוך מזה של עובדי דימונה.

כנפו הוסיף כי בתגובה על רשימת ההנהלה של המיועדים לפיטורים, הגישו הוועדים ומועצת הפועלים רשימה נגדית של 12 עובדים פורטוגאלים ועוד כ־100 פועלים מהשטחים, שנציגי העובדים מציעים לפטרם תחילה. הוא אמר: „בדימונה יש כבר 1,000 מובטלים ופיטורים של עוד 120 בכיתן יהרסו את העיר".

היום תיערך ישיבת חירום של ועדת התעסוקה של ההסתדרות שתתכנס בבנין מועצת הפועלים בדימונה.

באופקים

בינתיים פרצה סערה גם באופקים לאחר שפורסמו ידיעות כאילו מתכוונת הנהלת מפעל „אומן" לפטר 100 מעובדיה וכאילו קונצרן „כור" מתכוון לסגור בעיירה את מפעל „אלישרא". רק לאחר בירורים של מזכיר מועצת הפועלים, סעדיה אילוס, ושל מנהלי המפעלים, הוברר שהידיעות חסרות שחר ונעשה ניסיון להרגיע את הרוחות בישוב.

יובל הררי, מנהל „אומן" באופקים, אמר שאין כל כוונה לפטר 100 עובדים, שהם כמחצית המועסקים במפעל. לדבריו, הוחלו בחודש האחרון צעדי התייעלות, אך אין כל כוונה לבצע פיטורים המוניים, כפי שפורסם.

לדבריו, פוטרו 15 עובדים מהשטחים ובמקומם נקלטו חמישה פורטוגאלים. בחודש הקרוב, אמר, תמשיך ההנהלה בצעדי התייעלות, שיכללו פיטורים של עובדים בודדים, לכל היותר 10, אך לא 100.

בתוך כך גם הוכחשה ההודעה כאילו מתכוון קונצרן „כור" לסגור את „אלישרא". אילוס מסר, שמנכ"ל ההסתדרות, ישראל קיסר, הכחיש את הידיעה. לדבריו, לא די שהנהלת „כור" אינה מתכוונת לסגור את המפעל, אלא אף נמסר לו ש„תדיראן" מתכוונת לחזק.

דובר משרד החינוך: אסור להשפיל בטקסי ההשבעה

(עט"ת). – דובר משרד החינוך ישראל כהן אמר אתמול כי הוראות הקבע של המשרד אוסרות להשפיל תלמידים בצורה כלשהי בעת טקסי השבעה שבהם מתקבלים תלמידים חדשים על ידי תלמידים בוגרים. הדובר הגיב בכך על האירועים במוסד החינוכי „אשרת".

כהן אישר כי במוסדות חינוך שונים, במיוחד בפנימיות, נערכים טקסי השבעה לתלמידים החדשים. הנחיות משרד החינוך, שפורסמו בחוזר המנהל הכללי לשנת 1981, קובעות באורח חד־משמעי כי המנהלים, המחנכים והמדריכים חייבים להבטיח כי לטקסים אלה יהיה אופי חינוכי־חברתי ולא יהיו בהם מעמדים משפילים כלשהם.

★ האינתיפאדה לא פגעה ברצונם של יהודים וערבים ללמוד עברית וערבית. עם פתיחת שנת הלימודים באולפן העברי־ערבי במרכז בובר של האוניברסיטה העברית, מתברר כי ללימודים נרשמו יותר מ־150 ערבים ו־100 יהודים. הערבים הם מירושלים, מחברון ומרמאללה. בתחילת המהומות למדו באולפן עשרות ערבים בלבד.

מדינת ישראל

חוק התכנון והבניה תשכ"ה – 1965

מרחב תכנון מקומי יזרעאלים

הודעה בדבר הפקדת תכנית מפורטת

נמסרת בזה הודעה, בהתאם לסעיף 89 לחוק התכנון והבניה תשכ"ה, כי במשרדי הועדה המחוזית לתכנון ולבניה מחוז הצפון ובמשרדי הועדה המקומית לתכנון ולבניה יזרעאלים שבתל עדשים, הופקדה תכנית מפורטת הנקראת „תכנית מפורטת מס' 5688 – תעשיות כימיות, גבעת עוז".

ביחד עם התשריט המצורף אליה.

ואלה הם השטחים הכלולים בתכנית:–

גוש 20395 חלקה 2

גוש 20284 חלקי חלקות 11, 12

עיקרי מטרת התכנית: תיחום אזור תעשיה לקבוץ גבעת עוז.

כל המעונין בתכנית רשאי לעיין בה ללא תשלום בימים ובשעות שהמשרדים האמורים פתוחים לקבלת קהל.

כל המעונין בקרקע, ובכל פרט תכנוני אחר הרואה עצמו נפגע על ידי התכנית וכן מהנדס ועדה מקומית שמרחב התכנון שלה כלול בתחום התכנית או גובל אותו, רשאי תוך חודשיים מיום פרסומה של הודעה זו ברשומות, להגיש התנגדות לתכנית במשרדי הועדה המקומית לתכנון ולבניה האמורה.

את ההתנגדות יש להגיש בכתב בפרוט הנמקות ובלווי תצהיר חתום על ידי עו"ד המאמת את העובדות שעליהן היא מסתמכת.

עמרם קלעג'י
יו"ר הועדה המחוזית
לתכנון ולבניה מחוז הצפון
תאריך: י"ב בחשון התשמ"ט
23.10.1988

מבטחים
מוסד לביטוח סוציאלי של העובדים בע"מ
ההסתדרות הכללית של העובדים בארץ ישראל

מועצת פועלי תל־אביב יפו מבטחים –
מוסד לביטוח סוציאלי של העובדים בע"מ
היום, יום שלישי 8.11.88 יתקיים

יום מבטחים
בתל־אביב

בהשתתפות: עו"ד בן־עמי עמירן – מנכ"ל מבטחים
הח' טדי קאופמן – מזכיר מועצת פועלי ת"א
הח' שמחה לנגר – מנהל מחוז מבטחים ת"א

בתוכנית: 1. מפגש עם מזכירי האיגוד המקצועי ופעילי מבטחים בתל־אביב
2. ביקור במפעלים ופגישות עם ועדי עובדים שעובדיהם מבוטחים במבטחים.
3. מפגש עם עובדי מבטחים במחוז תל־אביב.

ביה"ס לפעילי ההסתדרות ע"ש ז. ארן
חוג בוגרי וידידי בית־הספר

אנו מודיעים בזאת

על הקמת עמותת בוגרי וידידי ביה"ס

מטרות העמותה:

קידום ענייני ביה"ס, השתלמויות, במות, מפגשים, פעילות חברתית ועוד...

בוגרי וידידי ביה"ס, מוזמנים להצטרף לעמותה הנ"ל ומתבקשים להודיע על הסכמתם לח' פ. סגל – ביה"ס לפעילי ההסתדרות, רח' נהרדעא 5 תל־אביב, טלפון 03־5440888

בנק אמריקאי ישראלי
חברת בנק הפועלים

הודעה ללקוחותינו

המודעה של בנק אמריקאי ישראלי בע"מ שפורסמה אתמול, 7.11.88,
פורסמה בטעות ומבוטלת בזה.

הטור השבועי

מרכז הסתדרות הגימלאים מביע את מלוא הערכתו לציבור הגימלאים על התגיסותם למערכת הבחירות לכנסת ה־12.

הודות לנאמנותכם לעקרונות תנועתנו הצלחנו לשמור על אחדותה של הסתדרות הגימלאים. המרכז מצטער על כך שחלק מהמצביעים מבין הגימלאים נתנו את עצמם להוליך שולל ובהצבעתם מנעו מעצמם להשפיע לכינון ממשלה יציבה שתוביל את מדינת ישראל לשלום ובטחון.

אנו קוראים להתלכד גם להבא סביב הסתדרות הגימלאים כדי לאפשר לה לעמוד במלוא הכוח להגנת זכויותינו.

גימלאי הועד הפועל זכאים לכרטיסי מנוי לבית לסין (כמו העובדים) בהנחה – המעונינים יפנו למזכירות ועד העובדים בשעות הקבלה בחדר מס' 20 בבית הועד הפועל.

ארגון גימלאי קג"ם – ביטוח חיים לגימלאים – נציגות משותפת של הנהלת קרן הגימלאות המרכזית ומזכירות הארגון סיכמה הצעה בענין הביטוח לגימלאי קג"ם לשנת 1989 בסך 60 ש"ח אשר תיגבה ב־4 תשלומים והמענק 2000 ש"ח צמוד החל מינואר 1989. בשנה האחרונה בוטחו 15000 חברים.

הנחות לגימלאים – ברשת „ספרי" תוענק הנחה לגימאלים בגובה 15% על ספרי קריאה, עיון וספרי ילדים. בזמן הרכישה על הגימלאי להזדהות ע"י כרטיס גימלאי.

מכללת מגדלה תל־אביב – מכללה שביעית נפתחה בתל־אביב בהשתתפות למעלה משבעים תלמידים. הנהלת „משען" בשיתוף מועצת פועלי ת"א והמחלקה לתרבות וחברה גימלאים במרכז לתרבות שותפים למפעל המיוחד. בפתיחה השתתפו הח' תדי קאופמן מזכיר מועצת פועלי תל־אביב־יפו, הח' נירה פוקס מהנהלת „משען" והח' רותי זורנשטרייך רכזת המכללה. הח' שמעון אביזמר אורח המכללה נתן את הרצאת הפתיחה על „ישראל והתפוצות".

חלפה שנה מאז הסתלקה מעמנו יקירתנו הבלתי נשכחת
אם המשפחה

פנינה סוסליק ז"ל
לבית ברד מפודבולוציסק

נתייחד עם זכרה בבית הקברות בקריית־שאול מורתיים,
יום חמישי א' כסלו תשמ"ט, 10.11.88.
נפגשים ע"י שער בית הקברות בשעה 15.00.
אוטובוס מיוחד יעמוד לרשות המלווים בפינת הרחובות
ויצמן ובאר"י משעה 14.15.

בעלה: שאול סוסליק
בנה: דורון סוסליק וב"ב

להברתנו אילנה לביא
איתך באבלך במות
אביך ז"ל
בנק הפועלים בע"מ
סניף נוה
ההנהלה והעובדים

לרוני חזקיה
מנהל סניף בנק הפועלים באופקים
אתך באבלך במות עליך
אמך
קיבוץ ניר־עוז

להברנו שמואל אייזנמן
אתך באבלך במות
אביך ז"ל
בנק הפועלים בע"מ
ההנהלה והעובדים

להברנו דודו פדות
משתתפים באבלך על מות
אמך ז"ל
חבריך
במרכז מפלגת העבודה

להברנו רוני חזקיהו
מנהל הסניף
אתך באבלך במות
אמך ז"ל
בנק הפועלים בע"מ
סניף אופקים
ההנהלה והעובדים

למשפחת הנובר
אתכם באבלכם הכבד בהילקח
יצחק ז"ל
מעובדיו הותיקים של סניף רחובות.
לשעבר מזכיר ארגון היציבים בסניף
בית סולל בונה

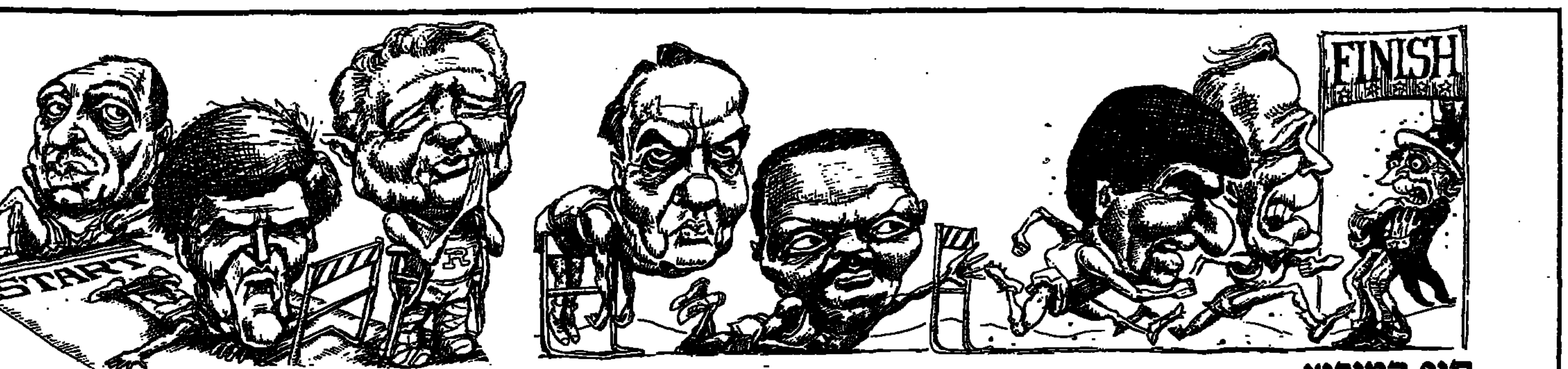

סוף המירוץ המירוץ בעיני „האקונומיסט". מועמדים כמו הארט ורוברטסון כשלו כבר בהתחלה. לדול ולג'קסון היתה נשימה ארוכה יותר. עכשיו נותרו שם רק דוקאקיס ובוש. האחרון, כידוע, מוביל, והלובביצ'ר לא קרא לאמריקאים להחרים אותו.

דבר היום

בדרך הביתה, טילים

הסובייטים גזרו על עצמם תשעה ירחי פינוי צבאי מאפגניסטן. תחילת צאתם של הגייסות מהארץ הגובלת בברית־המועצות, ואשר בה הסתבכו הסובייטים בדצמבר 1979, היתה במאי ולפיכך היא מתוכננת להסתיים בפברואר 1989. האמריקאים, כמובן, להוטים לראות בהשלמת הפינוי: זה יהיה אות ברור לכך שמיכאיל גורבצ'וב אינו רק מסתייג במלל ממשוגותיו של ליאוניד ברז'נייב, אלא מיישם את הבטחותיו והחלטותיו.

עם זאת יש לשתי מעצמות־העל גם יחד עניין להשפיע על עתידה המדיני של אפגניסטן, שתמשיך לשכון מדרום לשכנת־הענק הסובייטית אך תחת הנהלה אחרת – לא ממשלת־הבובות הנוכחית, אך אולי גם לא ברית של ארגוני המורדים הפועלים בהצלחה נגד הסובייטים ונתמכיהם.

הכרעת השלטון בקאבול בשנה הבאה היא כרגע תכלית המערכה שממשיכים המורדים לנהל. במערכה זו אין הסובייטים מוכנים להפסיד: לגורבצ'וב ולגנרלים שלו דרוש פינוי מכובד, לא זינוב אפגאני. לכן הפסיקו הסובייטים ארעית את הפינוי היבשתי והחישו לאפגניסטן ציוד צבאי משוכלל, ובכלל זה מטוסי־תקיפה מדגם מיג־27 וטילי קרקע־קרקע „סקאד". אין לראות בכך הרפה ותפנית בתולדות המעורבות הסובייטית באפגניסטן, שהרי אנחת־הרווחה הלאומית שהושמעה בברית־המועצות עם הודעת גורבצ'וב כי „הפצע שותת־הדם" יגליד בהדרגה, תהפוך לזעקת־שבר אם ישתנה הפוליטביורו הנוכחי להזור על טעות קודמיו. נכון יותר להתייחס לתיגבור הסובייטי כאל צעד זמני, המכוון יותר מכל לפקיסטאן.

התמיכה הפקיסטאנית חיונית למורדים, הפועלים ממחסות בטוחים מעבר לגבול ושואבים משם נשק, אספקה ועידוד. הסובייטים התנגשו כמה וכמה פעמים עם צבא פקיסטאן, בין השאר בקרב־אוויר שבו (לטענת פקיסטאן) הפיל אף־16 בשירות חיל־האוויר הפקיסטאני מיג־23 סובייטי. הפעלת טילי „הסקאד" – הנמצאים גם בסוריה – נועדה להמחיש לפקיסטאן כי המירדף אחר המורדים יכול להתבצע גם באש ולא רק בתימרון אווירי או קרקעי.

מרחיקת־לכת מכל היתה ההתנקשות בנשיא פקיסטאן זיא אול־האק, המיוחסת לגורמים ממודרים בצבא הפקיסטאני שהתנגדו לזיא ולמדיניותו ושהסתייעו בסובייטים. עד כה לא הביא מות זיא לשינוי המדיניות הפקיסטאנית באפגניסטן, אך אפשר שהסובייטים מקווים להשפיע על הממשלה שתקום שם לאחר הבחירות הקרובות. מהשתיקה האמריקאית ניתן להקיש כי ההבלגה על רצח זיא (שעמו נספו גם השגריר והנספח הצבאי האמריקאים באיסלאמבאד) ועל ההסלמה הארעית במעורבות הסובייטית משקפת הערכה בוושינגטון כי לאחר ההפוגה הנוכחית בפינוי הוא יתחדש ויסתיים – כחודש לאחר השבעתו של ג'ורג' בוש לנשיאות.

לעצור את רבין

מאת טוביה מנדלסון

יצחק רבין לא חיכה הרבה. ביום שישי יצא למתקפה הראשונה שלו נגד מה שהגדיר „הנסיון הנואל" לקבוע שהתקפת המחבלים על האוטובוס מסבריה לירושלים השפיעה על תוצאות הבחירות. כאילו אין זה ברור שלתקרית הקטלנית היה ביטוי בקלפי, כאילו מי שאמר זאת כיוון את הדברים כהתקפה אישית על רבין או על מדיניות הבטחון שלו בשטחים.

אלא שלא ענייני הבטחון מעסיקים בימים אלה את יצחק רבין, אלא השמחה לאידו של שמעון פרס ושאיפת הנקם שבמיציה התבשל, כפי שמתברר היום, בשנים האחרונות. רבין, שיותר מכל מנהיג אחר בתנועת העבודה, יצא בהכרזות ובהודעות שסתרו את הקו של פרס בכל תקופת מערכת הבחירות, מנהיג עכשיו את מסע ההדחה ובעזרת כמה מידידיו הוותיקים במפלגה ועוד כמה בעלי־ברית שצמחו מהיום למחר מתכוון לרשת את פרס בראשות המפלגה, ומבחינתו – כמה שיותר מהר יותר טוב.

רבין, כמובן, אינו מפתיע. מי שמפתיעים ומאכזבים הם אלה המכנים עצמם ראשי המערך. מי שמפתיעים ומאכזבים הם אלה הנסחפים אחרי הדמגוגיה ההרסנית של שר הבטחון, מי בהתבטאויות פומביות ומי בשתיקה של הסכמה, ביניהם כמה וכמה „מנהיגים" החייבים את חברותם גם בכנסת ה־12 לשמעון פרס ולו בלבד.

מעניין כמה ימים יחלפו עד שמישהו במפלגת העבודה יתעשת וישים מחסום לפיו של יצחק רבין. מעניין מתי יקומו רבים וטובים ממצביעי מפ"ם ורצ ויודיעו לרבין ותומכיו שהצבעתם, יותר ממה שהיתה בעד מרדכי וירשובסקי או גדי יציב היתה, בפירוש, נגד יצחק רבין. מעניין מתי יתחילו מצביעי המערך, שנתנו קולם לתוכנית השלום ולאיש שהציג אותה שוב ושוב לפני הציבור, האיש שנשא אותה על כתפיו מאסיפת בחירות לאסיפת בחירות, מתי יתחילו אלה למחות על השימוש שרבין עושה עתה בקולם.

אין שום דרך לבדוק את הנתון הזה בצורה מדעית, אבל אפשר להסתכן בסברה כרס ולקבוע שרובם המכריע של מצביעי המערך בבחירות האלה בחרו בשמעון פרס דווקא משום שהציג קו שונה בתכלית מזה של הליכוד, דווקא משום שהיה ברור שרבים הסיכויים שפרס ותוכניתו לא ישיגו את הרוב הדרוש להרכיב ממשלה, דווקא בגלל אמונתם שאם נגזר עלינו לחיות במדינה שהליכוד מנהיג אותה חובה עלינו להבטיח אופוזיציה גדולה וקולנית בעד הקו ההפוך. ולא צריך שום בדיקה מדעית לקבוע שמי שהכניסו פתק „אמת" לקלפי לא עשו זאת כדי להבטיח שיצחק רבין יוכל להמשיך ולכהן כשר הבטחון בכל תנאי ובכל ממשלה.

אשר לשמעון פרס, המוקף בעדת חנפים בוגדנית, הוא יועיל לעצמו, למפלגתו ולציבור הגדול התומך בו, אם יחדל לשחק לידי רבין ולידי מתנגדיו האחרים במפלגה ויפסיק את החיזור המביך, המלווה בתיקי־תיקים של הבטחות למפלגות החרדיות, אם יחזור לתלם שהתוה וביטא בצורה מופלאה כל כך בחודשים שקדמו לבחירות.

עושים היסטוריה / גדעון קרץ

עברית בספרד

חמישים המדענים והחוקרים שהשתתפו בכינוס המדעי העברי השמיני באירופה „עשו היסטוריה". זו הפעם הראשונה שכינוס מדעי המוקדש לשפה ולתרבות העברית, ושכל הרצאותיו נישאות בעברית, נערך על אדמת ספרד.

אוניברסיטת ברצלונה, שאירחה את הכינוס, מקיימת חוג לעברית בראשותו של פרופסור גרגוריו אלמרלסו. אף אחד מן המרצים ומאה התלמידים הלומדים בחוג אינם יהודים. עברית, כך מתברר, נעשתה אופנתית בספרד מאז כינון היחסים הדיפלומאטיים בין ישראל לספרד. בחבל קטלוניה הגישה לנושא כוללת גם את הרגישויות המקומיות כלפי תרבות של מיעוט וקיומה, כפי שהדגיש שר התרבות בממשלת קטלוניה שהשתתף בטקס הפתיחה החגיגי באולם הסנאט של האוניברסיטה.

הנושא העיקרי של ההרצאות היה, כמובן, השפה והתרבות העברית על אדמת ספרד. בכינוס השתתפו נציגים מעשר מדינות ובהם מומחים מישראל – כמו פרופ' נורית גוברין, פרופ' משה בר אשר, פרופ' אילן אלדר ופרופ' שמעון שרביט – ונציגים מפולין, יוגוסלביה ולראשונה נציג מהונגריה – הסופר אנדראש מואי. הונגריה או יוגוסלביה הן המועמדות לאירוח הכינוס הבא בעוד שנתיים, אבל יושב ראש־ברית עברית עולמית ניסן הרפז הביע בפומבי את תקוותו, שאם מדיניות הגלסנוסט בברה"מ תימשך בקצב הנוכחי, יהיה אפשר לקיים את הכינוס הבא במוסקווה.

ארה"ב / דליה רפאל

היום, כשילכו לקלפיות

על־פי כל התחזיות יצביעו היום רוב האמריקאים ברגליים. האם זו מחאה על תת־רמתה של מערכת הבחירות או השתקפות של ניכור עמוק?

מיליוני המצביעים בארה"ב בוחרים היום באיש שינהיג את ארצם בארבע השנים הבאות. בהכרעתם יקבעו גם מי יהיה האיש שימנה שופטים חדשים לבית־המשפט העליון, שהשפעתו העמוקה על דמות החברה האמריקאית נמשכת הרבה מעבר לשנות כהונתו של נשיא זה או אחר; הם יקבעו מי ישא ויתן עם הסובייטים על ההסכם הבא (ואולי הבאים אחריו) לצמצום הנשק הגרעיני, מי ינהל את המלחמה הנואשת בנגע הסמים ומי יקבע את סדר העדיפויות הלאומי של ההוצאות הממשלתיות, תוך התמודדות עם גרעון תקציבי, שכמוהו לא ידע עד כה שום נשיא בארה"ב.

המועמד הרפובליקאי ג'ורג' בוש ניהל את מסע הבחירות שלו בסימן הבטחה מצד אחד ואזהרה מהצד האחר: הבטחה להמשיך את מצב השלום והשגשוג של „שנות רייגן" ואזהרה מפני הסכנה שבבחירת נשיא דמוקראט־ליבראל, כל שכן בלתי־מנוסה בענייני מדיניות פנים ומדיניות חוץ.

מייקל דוקאקיס נודף בהצלחתו כמושל מדינת מאסצ'וסטס והביא את „נס מאסצ'וסטס" הכלכלי, כראיה למה שביכולתו לעשות למען ארה"ב כולה; בד בבד מתח ביקורת על „שנות רייגן" וטען שהשפע, לכאורה, של השנים האחרונות הוא מלאכותי ועל חשבונם של הדורות הבאים. הדמוקראטים גם קיוו, בין היתר, להיכנות מרצונם של אמריקאים רבים בשינוי, לאחר שמונה שנים רצופות של ממשל רפובליקאי.

הסקרים בשבועות האחרונים של המירוץ הצביעו על יתרון לבוש על־פני דוקאקיס, אבל בשבוע האחרון ועד השעות האחרונות ממש הוסיף היתרון הזה להצטמצם, על־פי הסקרים, עד רמה של אחוזים ספורים בלבד. עם זאת צופים עדיין רוב המומחים והסוקרים רוב לבוש, גם אם יהיה זה רוב צנוע.

מה שמגדיל עוד את סיכוייו של בוש הוא תמיכתם הצפויה בו של נציגי המדינות השונות של ארה"ב, היושבים ב„קולג' האלקטורים", הלא הוא הגוף הבוחר למעשה את הנשיא.

משמעותית לא פחות מהצבעתם של מיליוני אמריקאים בקלפיות תהיה ההצבעה „ברגליים" של מיליונים רבים אחרים. מעריכים כי הפעם יהיה שיעור ההצבעה פחות מ־50 אחוז. כלומר, יותר ממחצית בעלי זכות הבחירה יוותרו כליל על מימוש זכותם־חובתם האזרחית. זהו שיא (או שפל) חדש בתולדות הדמוקראטיה רודפת השיאים. יש הרואים בכך ביטוי לסלידת המוני הבוחרים־בכוח מהברירה שלפניהם, מהצורך לבחור ב„רע במיעוטו": יש הרואים בכך הבעת מחאה על רמתה הנמוכה, כמעט תת־דמה, של מערכת הבחירות, ויש הסבורים כי התופעה משקפת ניכור ואדישות של מחצית הציבור כלפי התהליך כולו.

נוסף על הבחירות לנשיאות בוחרים היום אזרחי ארה"ב בכל 435 חברי בית־הנבחרים שלהם ובשליש (33) מחברי הסנאט. אזרחי 12 מדינות בוחרים היום גם את מושליהן לשש השנים הבאות.

שלא כמו בבחירות לנשיאות צפוי לדמוקראטים נצחון בבחירות לקונגרס. נראה שהם ישמרו על הרוב גם בסנאט. כדי להפוך את היוצרות בסנאט, שהיחס בו כיום הוא 54:46 לטובת הדמוקראטים, צריכים הרפובליקאים לזכות לפחות ב־19 מתוך 33 המושבים המתפנים. אין לכך סיכוי, לכל הדעות.

עם זאת, בכמה מדינות, ביניהן ניו־ג'רסי, קליפורניה, קונטיקט, פלורידה, מיסיסיפי, וושינגטון ויסקונסין, המאבק קשה וההתמודדות שקולה מאוד.

הרוב הדמוקראטי בבית־הנבחרים מובטח, כאמור. 353 מתוך 435 המושבים נחשבים „בטוחים". אם אכן יתממשו התחזיות והרפובליקאים ינצחו במירוץ לנשיאות, יתהווה שוב מצב שהבית הלבן רפובליקאי, בשעה שהקונגרס כולו בשליטת הדמוקראטים.

זה האיש. רייגן מצביע על מי שיהיה, ככל הנראה, יורשו בבית הלבן.

ליל הפרעות / נתנאל לורד

ראשית הסוף

מחר ימלאו חמישים שנה ל„ליל הפרעות". הכל יודעים על ההשמדה, אבל תהליכי העברת הנכסים והמפעלים היהודיים לידי ארים נותרו עד היום בגדר סוד כמוס

נירנברג היא העיר שבה התכנסו ועידות המפלגה הנאצית, העיר שבה יצא ה„שטירמר", העיתון האנטישמי הגס ביותר שהופיע אי־פעם, העיר שבשמה כרוכים החוקים האנטישמיים הראשונים, חוקי האפליה, שהוליכו לשלילת צלם האדם מן היהודים ואחר־כך למעצר, לעינויים, להשמדה. נירנברג היא העיר שממנה העלותי הורי לארץ, לפני 35 שנים, ובה נרצח דודי, אחי אבי, ב„ליל הבדולח" – היום לפני חמישים שנה.

לראשונה מאז עלייתנו עשיתי זה לא כבר שבוע ימים באותה העיר. חלק גדול מן העיר נהרס בשלהי מלחמת־העולם: בשנים שחלפו מאז שוקם ושופץ. מפליא הדבר, שבין המבנים שלא נהרסו בהפצצות בעלות־הברית נמצאים מרכז הועידות המונומנטאלי, שהיטלר ציווה להקימו למען הרייך בן 1000 השנים; האיצטדיון שבו נתקבצו מאות אלפים כדי לשמוע את דבר המנהיג ולהריע לו: בימת ההצדעה האדירה, המתנשאת כמה עשרות מטרים מעל לכביש העובר למרגלותיה. על בימה זו, שממנה הכריז היטלר בשנת 1935 על חוקי הגזע, עמדתי לפני שבועות מספר, ביום סגריר, עם שניים מנכדי.

לפני מונחת חוברת בת 62 עמודים, המכילה את תכנית האירועים בנירנברג ובסביבותיה במלאת 50 שנה ל„ליל הבדולח" – „50 שנה לפוגרום ביהודים", כך קרוי הלילה ההוא בחוברת. בכותרת, ליד תמונת יהודי מחירצבורג, עם מספר על ידו בגרון ערב גירושו למחנה הסמוך, נאמר: „לא ידעו דבר – איש לא נטל חלק". כותרת זו מתנוססת בראש כל אחד מעמודי החוברת. בחוברת יש דיווח על הצגות, הרצאות, סימפוזיונים, סמינרים, הצגות קולנוע ואירועי תרבות אחרים, שיתקיימו בחודשים הקרובים, וכולם מוקדשים לליל הפרעות. משוכנעני שמאז ימי השטירמר לא מוקדה תשומת־לב כה רבה לנושא היהודי.

במבוא לחוברת נאמר: „על רקע העמדת הפנים כאילו המתרחש לא היה ידוע, כדאי להשוות את רדיפת היהודים, שהתנהלה בראש כל חוצות, ברחובות, בספר החוקים ובקובץ התקנות – עם הסודיות שאפפה את אתרי ההשמדה. האם יש הבדל מהותי בין הידוע למיליונים, לבין מה שבכיכול הוא בלתי ידוע? או שמא זה ההבדל בין הטלת גזר־דין מוות לבין ביצועו? האם פקידי הבנק הממלכתי, שעסקו בהתכת שיני זהב, אשמים פחות מאותם אנשי המשטרה בקבוצות הפעולה (איינזצגרופן), שירו על היהודים? האם פקידי הסעד, שחילקו את הלבנים ואת כלי השולחן של היהודים המגורשים לאחר ליל הבדולח, אחראים פחות מן הרופאים שמילאו את חובתם באשנב התצפית של תאי הגזים?

„כיום כבר נשתנתה זוית־הראיה על רצח־עם זה. כמעט כל תלמיד בית־ספר יודע על מוראות אושוויץ וטרבלינקה. לעומת זאת נותרו עד היום תהליכי האריזציה בגדר סוד כמוס, הנשמר בארכיוני החברות הכלכליות. אלה שנהנו מן האריזציה, ביניהם, 'האבות המאותרים' של הפלא הכלכלי בתקופה שלאחר המלחמה, מעלימים פרק זה בתהליך התעשרותם".

ביקרתי בהצגה „נתן החכם" בתיאטרון העירוני. האולם היה מלא בני נוער. נערה אחת אמרה לי, שהמורה המליץ על ההצגה, ואף שאין זו חובה – היא מצפה שביקורה בהצגה ישתקף בציונים. ומה ההקשר? „אנו עוסקים בדת ובמעמדה – ומעניין לראות מה עמדת לסינג לגבי הדת". היא לא אמרה „הדת היהודית" אלא דת בכלל, אולם בתכניה יש מאמר על תהליך האריזציה – ראשית הסוף של התהליך, שמחזהו של לסינג ניצב בראשית ראשיתו: תהליך האמנציפציה של יהודי גרמניה. בתכניה מובא צילום של גילוי־דעת משנת 1936 ובו מבשרת החברה „הורסטן", שקיבלה לידה את בית־המסחר „אלסברג", שהיה שייך קודם לכן ליהודים.

בגילוי־הדעת נאמר ש„החברה עברה לידיים אריות". בשנת 1986 חגגה החברה יובל לקיומה, ובהזדמנות חגיגית זאת חזרה ופירסמה את גילוי־הדעת. רק תיקון קטן הוכנס בו – במקום „ידיים אריות" נאמר בו „ידיים אחרות".

בתוך שפע האירועים יש גם תערוכה, „מקורות השנאה – מתוך ארכיון השטירמר", המביאה גליונות של השבועון משנת 1923 ועד גירוש אחרון היהודים מנירנברג ב־17.1.44, אולם גולת הכותרת של כל האירועים היא התערוכה על תולדות היהודים בבוואריה ותרבותם, שנפתחה בסוף אוקטובר במוזיאון הלאומי. התערוכה משתרעת על־פני מאות מטרים מרובעים

ומחולקת לעשרה נושאים: מנהגיהם של היהודים, דתם, חייהם בימי הביניים; היהודים בכפר, חיי היום־יום: האמנציפציה; חיי הקהילה; האיבה ליהודים; הרדיפות וההשמדה; המשך אחרי 1945. לכבוד התערוכה הופיע קטלוג וכן כרך מחקרים מדעיים: כרך ביוגראפיות של יהודים; חוברת דידאקטית: תוכנית וידיאו ובה עדויות של בני התקופה; מדריך לאתרים הקשורים לתרבות היהודים בבוואריה ולתולדותיהם, ואף סיורים מודרכים. התערוכה מסתיימת בחדר זיכרון, שהוקם על־פי דרישת ראש הקהילה הנוכחי, ארנו המבורגר, המשמש גם חבר במועצת העיר.

ד"ר דנקה, אוצר התערוכה, הקדיש להכנתה שנים של עבודת מחקר ואיסוף.

כל האירועים הללו מתקיימים בשנת 1988. מתוך 10,000 היהודים, שחיו בעיר ערב עליית הנאצים לשלטון, נותרו בה בסוף המלחמה עשרה בלבד, רובם בזכות נישואי תערובת. כיום גרים בה כ־300 יהודים, חלקם הגדול בגיל העמידה ולמעלה מכנו.

שיטת הבחירות / יוסף מיכלסקי

כיצד מתרגמים

שינוי ממשי של שיטת הבחירות אפשרי כאשר מדינה נתונה במשבר חמור. אם איננו רוצים לשנות את השיטה בתנאי משבר, עלינו להנהיג שינוי מתון ומיד

מערכת הבחירות האחרונה עוררה אצל רבים את התחושה שיש צורך בשינוי שיטת הבחירות כדי למנוע הופעת רשימות קיקיוניות ולצמצם את מספר הרשימות המיוצגות בכנסת. חוגים לא מעטים של מחנה השמאל סבורים שיש לשנות את השיטה בתקווה שהשינוי יבלום את הימין ויסייע לשמאל. באשר לסוגיה הראשונה, השינוי הוא אפשרי, אם כי איננו קל לביצוע. ובאשר להשפעתו על יחסי הכוחות הפוליטיים הקיימים, הרי השינוי יהיה אפסי ולא יושיע את מחנה השמאל, משום שקולות הבוחרים ינדדו בתוך הגושים ולא ביניהם. זו דעתם של בני סמכא בתחום מערכות הבחירות, ובהם ד"ר אברהם בריכטה, מרצה בכיר בחוג למדע המדינה באוניברסיטת חיפה.

ד"ר אברהם בריכטה טוען, ששיטת בחירות היא מכניזם שבאמצעותו מתורגם רצון הבוחר לשפת הייצוג הפוליטי. ואולם כמו בכל תרגום לא תמיד דומה התרגום למקור, וכל אחת מהשיטות שיביאו לכינון משטר דו־מפלגתי – שינוי אחוז החסימה, חלוקת הארץ לאזורי בחירה, או שינוי הנוסחה לחלוקת מנדטים – תביא בהכרח לעיוות מסוים של רצון הבוחרים.

אם המטרה היא לשנות את שיטת הבחירות כדי ליצור מערכת דו־מפלגתית שתאפשר כינון שלטון יציב ובעל כושר פעולה, ניתן לעשות זאת בנקל על ידי העלאת אחוז החסימה ל־15 עד 20 אחוז, או על ידי חלוקת הארץ לאזורי בחירה קטנים שבכל אחד מהם ייבחר מספר מצומצם של נציגים. בחירת נציג אחד עד חמישה נציגים בכל אזור בחירה משמעה אחוז חסימה אפקטיבי של 16 עד 50 אחוז. בבריטניה, למשל, באזורי בחירה שבהם נבחרים שני נציגים, אחוז החסימה הוא 50 אחוז. אגב, בשנת 1951 הציעו הציונים הכלליים לקבוע אחוז חסימה של 10 אחוז והיו מוכנים להתפשר על 5 אחוזים, אבל מפא"י דחתה את ההצעה. הדרך השלישית היא, כאמור, שינוי הנוסחה לחלוקת מנדטים.

גם בישראל ניתן ליצור מערכת דו־מפלגתית באמצעות העלאת אחוז החסימה או באמצעות חלוקת הארץ ל־40 אזורים עם שלושה נציגים באזור, או ל־30 אזורים עם ארבעה נציגים בכל אזור. שיטה כזאת עשויה להביא להיווצרות משטר דו־מפלגתי, כאשר מפלגה אחת תזכה באופן מלאכותי ברוב מוחלט בכנסת.

לדעתו של ד"ר בריכטה שינוי כזה יכול להיות אפקטיבי במדינות שאין בהן פיצול חברתי ניכר וחילוקי הדעות מתרכזים סביב בעיות חברתיות וכלכליות. בישראל, המתאפיינת בפיצול רב ובחילוקי דעות על בסיס אידיאולוגי־קיומי, אין שינוי כזה רצוי, משום שמשמעו מניעת ייצוג בכנסת מ־45 עד 50 אחוז מאזרחי המדינה, ובהם ציבור הדתיים (25 עד 30 אחוז מן הבוחרים) וציבור הערבים (כ־18 אחוז מהבוחרים).

לדעתו של ד"ר בריכטה השינוי גם אינו אפשרי, משום ששתי המפלגות הגדולות, שיש בכוחן לשנות את שיטת הבחירות, אינן מוכנות לכך: השנאה ביניהן עמוקה והן רואות את יחסיהן במונחים של „משחק סיכום אפס", כלומר „מה שהוא מרוויח, אני מפסיד". האגואיזם של חברי הכנסת, אשר פועלים קודם כל לטובתם האישית ולטובת מפלגתם, תורם אף הוא לגישה זו. לכן שתי המפלגות הגדולות מוכנות לשאת בקשיי המימשל הקואליציוני ובלבד שאף אחת מהן לא תזכה ברוב מוחלט בכנסת כאשר אין לה רוב מוחלט בקרב ציבור הבוחרים.

„עם זאת", אומר ד"ר בריכטה, „רצוי וגם אפשר לשנות את שיטת הבחירות בצורה מתונה כך שאפשר יהיה, ובאופן קל יותר, לכונן ממשל יציב ובעל כושר תפקוד". כוונתו של בריכטה להעלאה מתונה של אחוז החסימה ל־2.5–3 אחוזים, ולחלוקת הארץ ל־14–16 אזורים שבמסגרתם ייבחרו 4–11 נציגים. בשיטה זו ייבחרו 60–80 חברי כנסת באזורים והשאר ברשימות ארציות, והייצוג בכנסת ייקבע במדויק על ידי מספר הקולות שתקבל כל רשימה שתעבור את אחוז החסימה. שיטה כזאת תבטיח את ייצוג הזרמים המרכזיים בכנסת, דהיינו את שתי המפלגות הגדולות ואת המפלגות הדתיות והסקטור הערבי, אך תוריד את מספר המפלגות שייוצגו בכנסת לארבע עד שבע מפלגות. גם במערכת הזאת יהיו הדתיים לשון מאזניים, אך ניתן יהיה להרכיב ממשלה ביתר קלות.

הואיל ואין להניח שאפשר לשנות את שיטת הבחירות בארץ בצורה קיצונית, הרי אין לראות בשינוי המתון פתרון לבעיות המרכזיות העומדות לפני המערכת הפוליטית. החוקרים העוסקים בנושא שינוי שיטת הבחירות, ונושא זה תופס בשנים אחרונות מקום מרכזי בתחום של מדע המדינה, נוטים להסכים ששינוי דראסטי בשיטת הבחירות אפשרי כאשר מקימים מדינה או כאשר המדינה נתונה במשבר חמור, דוגמת מצבה של צרפת ב־1958, כאשר שינה דה־גול את שיטת הבחירות בארצו. אם אנחנו מעוניינים למנוע מצב שבו ניאלץ לשנות את השיטה בתנאי משבר חמור, הרי רצוי להנהיג שינוי מתון בשיטת הבחירות ומיד.

פולין / שלמה שפיר

עימות מתמשך

מנהיגי פולין פרסמו תכנית כלכלית שמטרתה העלאת רמת החיים. ספק אם הרפורמה תצליח בלי שיתוף פעולה של העובדים ושל ארגוניהם

ראש ממשלת בריטניה מרגרט תאצ'ר סיימה בשבוע שעבר ביקור רשמי בפולין. במסגרת הביקור נועדה תאצ'ר עם ראשי השלטון בוורשה, וכמובן עם הנשיא ומנהיג המפלגה הקומוניסטית גנרל יארוזלסקי ועם מנהיג סולידאריות לך ואלנסה.

באותו ביקור הושמעו כמה הצהרות הנשמעות כפאראדוקס. מרגרט תאצ'ר, מנהיגה שמרנית הלוחמת כמעט עשור נגד התנועה המקצועית בארצה, הריעה שבחים על האיגוד הפולני בזכות תרומתו לליברליזציה של המשטר ולפלוראליזם הפוליטי. ואילו „טריבונה לודו", בטאון המפלגה המצדיק את סגירת מספנת לנין ב־1 בדצמבר, הביע את התפעלותו מטיפולה הנמרץ של „גברת הברזל" במפעלים בלתי־רנטביליים בארצה. סוכנות הידיעות הפולנית היללה את תאצ'ר כפוליטיקאית מסוג חדש, שהצליחה לחלץ את בריטניה מההידרדרות שהיתה נתונה בה ולהחזיר לאוכלוסייתה את האמון בכוחה.

ואולם לגופו של העימות המתמשך בין השלטונות לבין פעילי סולידאריות בראשותו של ואלנסה ספק רב אם תהיה לביקור השפעה כלשהי. ייתכן שכאשר החליט ראש הממשלה מייצ'סלאב ראקובסקי לסגור את המספנה שבה נולדה סולידאריות לפני יותר משמונה שנים הוא הביא בחשבון גם נימוקים כלכליים – ענף המספנות סובל מקשיים בארצות המערב והמזרח כאחד – אך יש טוענים כי בפולין היו המספנות רנטביליות יותר, וכי המניע העיקרי להכרעה המהירה היה פוליטי. פיזור 110,000 הפועלים המועסקים במספנות לנין בין מפעלים אחרים יחליש את העורף המקומי של ואלנסה, עורף שסייע לו גם לאחר שסולידאריות איבדה את מעמדה החוקי.

מסתבר כי האופטימיות של ואלנסה בדבר משמעות השיחות מסביב לשולחן העגול עם הממשלה לא היתה במקומה. למרות הוויתורים של ואלנסה ומקורביו על התביעה להתארגנות כלל־ארצית, מוסיפים ראקובסקי ומנהיגים קומוניסטים אחרים לחשוד בשאיפה של סולידאריות להיות לאופוזיציה בעלת־משקל למפלגה השלטת. הפעילים בדרג השני והשלישי של המפלגה קיצוניים בעניין זה אף יותר מרוב אנשי הצמרת וקובלים על „היד הרכה" שננקטת כלפי „הכוחות האנטי־סוציאליסטיים" המסכנים את המשטר ואת הקשר עם ברית־המועצות. הפעילים בדרג השני והשלישי אינם רוצים לעמוד מול עובדים שאינם מקבלים את מרות המפלגה, הם תובעים תפקיד פעיל יותר של תאי המפלגה בשירות־המערכות המיועד לקדם את המודרניזציה ואת המפעלים הרנטביליים על חשבון צמצום הבלתי־רנטביליים.

אף על פי שנציגי „האופוזיציה הקונסטרוקטיבית" לא נענו עד כה לשידולי ראקובסקי ליטול לידיהם כמה תיקים בממשלתו ודחו את ידו המושטת, לא ויתר ראש הממשלה הפרגמטי של פולין על הרעיון. ואולם בלי לצפות להיענות זו פרסמו מנהיגי פולין זה עתה תכנית כלכלית חדשה, שמטרתה לשפר את רמת־החיים בשנתיים הקרובות ולבצע שינויים מבניים שיעלו את פולין על המסלול שיוביל אותה לקראת משק מודרני. לטווח קצר מדובר בהפניית משאבים רבים יותר מהתעשיה הכבדה לייצור מזון, לבניה ולמוצרי צריכה כדי למנוע שביתות ופעולות־מחאה מחודשות. בהתמודדות עם סולידאריות ותומכיה מתכוון ראקובסקי להגדיל את הרנטות ולהקל את היציאה לחו"ל, שהיא משאת נפשם של פולנים רבים.

בתחום התרבות והתקשורת מוסיפה פולין ליהנות מליברליות ניכרת, גם אם הבטאונים הלא־קומוניסטיים מופלים לרעה בחלוקת הנייר. אשתקד היתה פולין המדינה הקומוניסטית היחידה שנבחרה בה תכנית לרפורמה כלכלית על־ידי רוב המצביעים, ועל אף החשיבות המוגבלת שהיתה למשאל־העם, היה זה חידוש בבחינת התרבות הפוליטית בפולין. אף על פי כן נשמר עד כה עקרון המשטר הקומוניסטי החד־מפלגתי (המפלגות הנלוות למפלגה הקומוניסטית חסרות כל משמעות); הצלחתה של רפורמה כלכלית, גם אם היא מושתתת על יסודות בריאים וחותרת לביזור, לצמצום סמכויות הביורוקראטיה ולהתחשבות רבה יותר בכלכלת השוק, ספק אם תצליח בלי שיתוף־פעולה של העובדים ושל הארגונים המשקפים נאמנה את עמדותיהם.

אנשים • אנשים • אנשים • אנשים

סייע בבחירות

אלן כהנא ורעייתו מטריניה עזבו את הארץ לאחר שעשו בה כארבעה חודשים על מנת לסייע למערך בבחירות. אלן כהנא הוא איש עסקים צעיר, מיליונר שמוצאו בריו דה ז'אנרו. הוא נולד בארץ ובילדותו היגר אביו לברזיל. אבל אלן נשאר קשור לארץ ואף חושב עליה. במערכת הבחירות הוציא שבועון לשכונות ירושלים, על חשבונו.

מנוי חדש

מר יעקב בירן (בתמונה) שירת כמיופה כוח בשגרירות ישראל בלונדון בשנים 1977-82 בתקופה בה נוהל השגריר שלמה ארגוב, חזר לשגרירות לונדון והפעם כשגריר ישראל. בטקס קבלת הפנים שנערכה בשגרירות בירך אותו רבה הראשי של הקהילה הלורד יעקובוביץ' למנוי החדש.

מנהלים חדשים בבילינסון

שלושה מנהלי מחלקות חדשים מונו בראשית השבוע בבית החולים בילינסון בפתח תקווה. כמנהלת המחלקה לאף אוזן גרון מונתה פרופ' לולה רוזיצקה המשמשת פרופ' חבר בבית ספר לרפואה על שם איינשטיין בארה"ב ובעבר התמחתה בבית החולים בילינסון. למנהל מחלקת העיניים מונה פרופ' יובל יסעור יליד הארץ בוגר האוניברסיטה העברית בירושלים, שכיהן בעבר כמנהל מחלקת העיניים בסורוקה בבאר שבע. פרופ' אברהם וינברגר מונה למנהל המחלקה הפנימית ב' בבית החולים בילינסון. יליד הארץ בוגר האוניברסיטה העברית בירושלים ומנהל היחידה הריאומטולוגית בבית החולים בילינסון.

על מצב חרום בתרופות והתחלת מבצע „אפס תקלות" הכריז נחום פסה מנכ"ל קופ"ח והזעיק אליו את הרוקחים המחוזיים של קופ"ח. פסה (בתמונה, עומד) הודיע לרוקחים חד משמעית כי עליהם להפסיק ולנייד חולים: „קודם תתנו את התרופה המבוקשת ואחר כך נתחשבן" – קופ"ח הוסיפה לצרכי המבצע 6.7 מיליון ש"ח במטרה להגדיל את מלאי התרופות ברשת בתי המרקחת שלה.

הרמוניום

יצירה חדשה של ברכה ימפולסקי תפתח את עונת הבאלט הישראלי. היצירה היא על פי שני שירים של המשוררת האמריקאית אמילי דיקנסון, ופואימה של המשורר האנגלי ג'ון דון, בלווי מוסיקה של ג'ון אדאמס. המופע החדש כולל 20 רקדנים לבושי לבן, ותכנו הוא מסע ארוך אל שטחי הדמיון, האהבה וים הרגשות. את התפאורה יצר משה שטרנפלד ואת התאורה זוהר שפירא.

הפרס הגדול

הנשיא מובארק העניק אתמול את אות הכבוד הגבוה ביותר במצרים – עיטור־הנילוס־הגדול, לסופר הישיש נגיב מחפוז שזכה לא מכבר בפרס נובל לספרות. בטקס רב משתתפים שנערך בארמון הנשיאות בקאהיר הודה מחפוז במילים נרגשות לנשיא מובארק ואיחל לו הצלחה בפתרון בעיותיה הקשות של המדינה. הנשיא נשא נאום קצר שבו אמר שהענקת הפרס למחפוז כמוה כהכרה מחודשת מצד העולם המערבי בערכה של הספרות הערבית ובתרומתה לתרבות העולמית.

דן אבידן

אירינה גורבצ'וב (בתמונה) בתו של מנהיג ברה"מ, מתבוננת במצעד המסורתי שנערך בככר האדומה במוסקווה לציון שבעים ואחד שנה למהפיכה הרוסית.

להקים מחדש

קבוצה יהודית בראשותו של הרב הראשי של יהדות בריטניה לורד יעקובוביץ' נשיא הקונסול היהודי בבריטניה גרוויל ג'אנר ונשיא המועצה ליונל קופלוביץ' ייסדו קרן האוספת תרומות כדי להקים מחדש את בית הכנסת בג'אמייקה שנהרס על ידי ההוריקן גילברט. גג בית הכנסת הועף ברוח העזה ותוכו נהרס על ידי גשמי הזעף. הקהילה המקומית ביזוקה קשות בעצמה ואין בכוחה להקים מחדש את הבניין ששיקומו מוערך במיליוני דולרים.

הוזמן לתוניס

יוסף תמיר, לשעבר יו"ר ועדת הפנים ואיכות הסביבה של הכנסת וכיום יו"ר הנהלת „חיים וסביבה" – ארגון גג של שוחרי איכות הסביבה בארץ, הוזמן לוועידה כלל־עולמית של ארגוני הסביבה שתפתח בעיר טברקה, תוניס. הדיון יהיה בדרכי פתוח תוך הגנת הסובב והצורך להקרים ולמנוע מפגעים אקולוגיים. הוועידה מאורגנת ע"י המרכז הבינלאומי של הארגונים הסביבתיים הפועל ליד האו"ם ובסיסו בניירובי – קניה. מתאם הוועידה, רבי שארמה, הודיע שממשלת תוניס תרשה לנציג הישראלי להשתתף בוועידה ואשרת הכניסה תנתן בנמל התעופה של הבירה. י. תמיר השיב שהוא מעריך שהאשרה תוטבע בשגרירות תוניס ברומא או פריז.

חבורת הזמר „סטניגי" (בתמונה) המונה חמש בנות משובי המועצה האזורית „דרום השרון" ומנוהלת על ידי פרדי ברק, הורה ממסע בעיר מיוויד שבגרמניה (שהיא העיר התאומה של המועצה האזורית), אליה הוזמנו לטקס חנוכת „בית המולדת". הבנות התקבלו בחמימות על ידי הקהל והשתתפו בתכנית בת שש שעות בה סיפקה חבורת הזמר הצעירה מישראל את הגוון הבינלאומי. חבורת הזמר פועלת שנים אחדות והיא חלק מתכנית המוסיקה של התיכון האזורי עמי אסף שבבית־ברל.

א.ג.

המדור נערך היום ע"י אתי גורדון

מכתבים • מכתבים • מכתבים • מכתבים

נפלאות המדד

תשומת ליבי נתונה לפיקציה של חישוב מדד המחירים לצרכן, שקובעת מדי חודש בחודשו הלשכה המרכזית לסטטיסטיקה. יש לי הרושם, שאני פורץ לדלת פתוחה, מכיוון שאין לדעתי בארץ צרכן אחד אשר מאמין לנכונות הנתונים של הלשכה המרכזית לסטטיסטיקה.

לכול ידוע, שאפילו המחירים של המצרכים המסובסדים כגון: עוף קפוא וכו' עלו במשך השנתיים האחרונות פי שניים מעליית המדד.

כל אחד אשר מזדמן לחנויות לשם קניית מצרכי מזון ואחרים יכול לקבוע בוודאות שאין מצרך אחד מלבד בשר קפוא בקר, אשר מחירם לא עלו במשך השנה בעשרות ואפילו יותר ממאה אחוזים. לדוגמה: כל חומרי ניקוי ותיקיון כגון: אבקת כביסה, משחת שיניים וכו' מחיריהם עלו במאה אחוז ואפילו בלון גז לשתיה עלה ביותר ממאה אחוז.

שאלתי היא: מה הטעם לוחמת ההסתדרות על גובה ותאריכי תשלום תוספת יוקר, בזמן שהמדד לפני קביעתו על ידי הלשכה, כבר מקוצץ לפחות ב־50–60 אחוז. בעלי המפעלים מעלים את המחירים כמעט כל חודש, ובמשך השנה בעשרות אחוזים, ויש להם האומץ לדרוש הקטנת הפיצוי לשכירים ואף את ביטול תוספת היוקר. האם ההסתדרות אינה מודעת לכך שהפרעל הפשוט וגם הפנסיונרים יורדים מדי חודש בחודשו ברמת חייהם הירודה בלאו הכי.

מוצאי מארץ אשר בה לצורך חישוב יוקר המחייה הכניסו קטרים וקרונות רכבת וכו' ובצורת חישוב זו הצליחו לבלום את היוקר על ידי ירידת מחירי הקטרים. האם גם אצלנו נוהגים כך? אותנו אין להבין איך המדד עולה בשברי האחוזים בזמן שכל המחירים עולים ועולים.

הגיעה העת שההסתדרות תירתם לבדיקת קביעת המדד ולא תאפשר לזרות חול בעיני הציבור.

ההסכם האחרון של תשלום תוספת יוקר הוא לעג לרש, מכיוון שבמשך שבועיים של חודש אוקטובר המסכנים באמת החזירו כבר את כמה עשרות השקלים שטרם קיבלו במשכורת של נובמבר.

מחול השדים של עליות מחירים אשר משתולל מדי יום ביומו אינו פוסק כלל.

אליקים להב
עפולה

לקראת הבחירות הבאות

הבחירות לבית המחוקקים 1988 כבר מאחורינו. הרבה לא השתנה. אפשר לציין יציבות במחנות הראשיים, עם שינויים כלשהם בלוויינים. אולם בעיות היסוד של הדמוקרטיה הייצוגית לא נפתרו. רבים מתהלכים הצויים בנפשם פנימה. המשטר הנוכחי אינו מאפשר ייצוג רעיוני, אידיאי, תוכניתי ומעשי ההולם את הצגן האומה, ולה מודל חמור ביותר אשר יכול לחסל את הדמוקרטיה ולהביא במקומה את האנרכיה והדיקטטורה יחדיו. ישנם פתרונים. רק שהמסגרות המוקפאות מסרבות לטפל בהם. אולי התקשורת תיקח היוזמה ותצא חוצץ לשינויים הדרושים:

1) כנסת בת 70 נבחרים תחוקק בנושאי מדיניות ובטחון.

2) סנהדרין בת 70 נבחרים. תחוקק בנושאי כלכלה וחברה.

3) מושב משותף בן 140 נבחרים. שיחוקק חוקי־יסוד ובמצבים גורליים בראשות נשיא המדינה שיקח חלק פעיל בחיים הפוליטיים ולא יהיה רק שלט לייצוג.

הבחירות תיערכנה ביום אחד ב־2 מעטפות. ובכל אחת יוכל האזרח לשים את הפתק של התוכנית והצוות הנראים לו, גם אם יהיו שונים לחלוטין. מרבית האזרחים חצויים בתוכם בנושאים המרכזיים. הבחירות תתקיימנה כל 2 שנים. יבחרו מגיל 16 כדי שיוכלו לעצב את המדיניות בבואם להתגייס בגיל 18, ולא יבואו למצבים שאינם רצויים להם. המצב הקיים שוחקים את הנוער כמו עדר – הוא ביזיון. חברי הכנסת והסנהדרין ישמשו דוגמה ומופת לעם

בצניעות ובדרך ארץ. סגנון פרוע – יסולק מהישיבה. טובות ההנאה התוקיות תיעלמנה. כבודם של בתי הנבחרים יעלה בעיני הציבור, לא יעברו ממפלגה לשניה בלי חתימות כל בוחריהם – 20,000. ובמספר הזה אפשר יהיה גם להחליף ח"כ באחר.

רוח רעננה וחדשה תציף את מדינת היהודים אשר תעשה אותה מושכת למיליונים נוספים אשר יבואו להתיישב בה לכל אורכה ורוחבה ההיסטוריים. הכלכלה תהיה מותאמת לקיום ולא לגיירות... ולספרים העבשים ההורסים ומתכלים בכל.

עמי ליבנה
עין־הוד, מאוחר

לשתות מים רתוחים

הנני מוצא לנכון להתריע על שימוש במים הזורמים בברזים בכל רחבי המדינה, ללא הרתחתם. נראה לי, כי יהיה זה משגה לומר היום לכל האוכלוסיה שאין סכנה כלשהי בשתיית המים הזורמים בברזים.

בבדיקות שערכתי באופן בלתי־מקצועי לחלוטין מסתבר, כי לאחר הפסקת חשמל באיזור מסויים, דבר הקורה לעיתים, מוזרמים לברזים מים ממקורות אלטרנטיביים כאשר המשאבות הארציות האזוריות אינן פועלות. ולכן, מוטב להדריך את כלל האזרחים להתרגל לשתות מים רתוחים או מי מעיינות ובקבוקי משקה מכל סוג שהוא, שלגביהם קיים פיקוח המאשר את תקינותם לשתיה.

במיוחד אמור הדבר בבתים רבי־קומות, בהם יש מאגר מים, הן לצורך חימום והן כמאגר לשעת חירום. מאגרי מים אלה לא נבדקים מעולם ובבדיקה שערכתי הסתבר, שהמים הנאגרים בהם מזוהמים ומכילים נגיפים, חיידקים ותולעים מסוגים שונים.

בדיקה רצינית חייבת להיעשות על־ידי מחלקות התברואה בכל עיריה ומועצה מקומית והנחיות לגבי כל איזור חייבות להיקבע בפיקוח משרד הבריאות.

שתיית מים רתוחים, בלתי מזוהמים, עשויה למנוע את התקפי השלשולים ומחלות מעיים שמקורן במי השתיה, שכיום, לאור האמור לעיל,

יש ודאות סבירה שזיהומים שונים קיימים במערכות המים אותם אנו שותים.

רו"ח יעקב ורקר
רמת גן

טענה אבסורדית

ב־3.10, חג שמחת תורה, ביקשנו אני וחברי מהרשימה המתקדמת לשלום לקיים ביקור סולידריות בכפר חבלה הסמוך לקלקיליה. העיר קלקיליה. העיר קלקיליה הוכרזה לכבודנו כעל שטח צבאי סגור. כעבור זמן קצר, משהצלחנו להגיע לכפר בדרכים עקופות, עמדנו על הסיבה האמיתית לסגירת השטח: במשך כשעה ומחצה סיירנו בסימטאות הכפר, שזה כארבעים יום מנותק מכל אספקה של חשמל ומים. תושבים סיפרו לנו סיפורים מסמרי שיער על פשיטות יומיומיות של הצבא במקום, ובכלל זה ירי לעבר התושבים והטלת רימוני עשן אל עבר בתיהם, פצועים שאינם מפונים לבתי־חולים מחשש שייעצרו ועוד. אני עצמי נכנסתי לבית שקירותיו המפוייחים שימשו עדות חיה ל„ביקור" של רימון צה"לי. על גג הבית מוצבים דוד שמש ולול תרנגולות שנותצו, לדברי בעל הדירה, על־ידי הצבא. שכן המתגורר בסמוך לא ידע לומר כיצד יעבור את עונת החורף לאחר שחיילים התפרעו, לדבריו, בחדרים שבביתו. לקראת תום הביקור הגיעו למקום חיילי המימשל הצבאי, וכשהם חמושים בנשק חם ובמצב של מוכנות לירי, הכריזו על הכפר כשטח סגור וציוו עלינו לעזוב את המקום בטענה שאנו מתסיסים את האווירה. לנוכח החמימות והחיוכים בהם נתקבלנו על־ידי הפלשתינאים, דומה שטענה אבסורדית יותר מזו לא יכלה להישמע.

אהוד שפיגל
רמת גן

תגובת דובר צה"ל:

בקשר למכתבו של אהוד שפיגל בדבר התנהגות חריגה של חיילי צה"ל בכפר חבלה ליד קלקיליה הנני להעיר:

בדיקה של מפקד האיזור העלתה, כי א. ניתוק החשמל בכפר בוצע על־ידי חברת חשמל בגין אי־תשלום חוב. ב. ניתוק החשמל פגע במערכת המים. ג. לא היו פשיטות יומיומיות ולא היה שימוש ברימוני עשן. ד. לאחר תשלום החוב חובר זרם החשמל.

יאיר עמיקם – בח"ק
רע"נ קישור לעיתונות

יישר־כוח לקופ"ח

אני חבר ותיק בקופת־חולים הכללית ולשמחתי איני נזקק לשירותיה, אלא לעיתים נדירות. רבות שמעתי על חוסר יחס ושירות בלתי־אדיב ובהרגשת חרדה סרתי למשרדי הקופה בהרצליה־הדרום, להסדיר הפנייה למרפאה המקצועית.

להפתעתי, נתקבלתי במאור־פנים על־ידי העובדת רחל ימין, אשר הסבירה לי, כי אני חייב באישור מנהל המרפאה. מנהל המרפאה ד"ר גוסטין־פיליפס קיבלני באדיבות והסבלנות רבה, שמע את הסברי ואישר את בקשתי. בשובי למשרד, מצאתי עובדת חרוצה ואיכפתית מאוד. כל הכבוד.

אליהו בן־עמרם
הרצליה

לפני 60 שנה — דבר — לפני 40 שנה

צ'אנסלור מבטיח גידול כותנה

צ'אנסלור אמר כי דאגתו הראשונה כנציב עליון בא"י תהיה לפתח את אפשרויותיה הכלכליות למען תוכל להכיל ישוב יהודי גדול. הוא מקוה לפתח את גידול הכותנה בעמק הירדן.

בחרב במהפכה ובדגל אדום

בבית לחם התפרסם כרוז החתום בידי „אגודה למען הכחדת המנדט". בכרוז נאמר כי על הערבים להלחם בחרב, במהפכה ובדגל אדום עד כדי הכחדת הממשלה הנצרת בלפור.

יד מרדכי המשוחררת

דגל ישראל מתנוסס שוב על מגדל המים המנוקב בכדורים של „יד מרדכי" שנכבשה ע"י קלגסי מצרים. במשך 6 ימים החזיקו 1?? ..לף פגזים. 24 בחורים נפלו בהגנת הנקודה.

דרוזים וצ'רקסים נוהרים לצבא ישראל

דרוזים וצ'רקסים רבים בארץ ומחוצה לה באים בבקשה להכנס לשורות הצבא. זוהי התוצאה הראשונה של השתתפות יחידות המיעוטים בקרבות לשיחרור הגליל.

שחמט

הנבחרת יוצאת לדרך

מאת אהרן איסרס

נבחרות השחמט של ישראל לגברים ונשים תצאנה, ביום שישי הקרוב, לאולימפיאדת השחמט ה־28, שתערך בסלוניקי שביוון.

נבחרת הגברים עברה ניתוח חד ומעמיק, והיא בנויה על טהרת הצעירים. נבחרת הנשים חידשה פניה, והשחקניות הבכירות הוותיקות שבו לשורותיה.

במסיבת העיתונאים שכינסו ראשי המשלחת, ציינו הדוברים את המחוייבות להצעירת נבחרת הגברים, לאחר שמספר שחקנים בכירים פרשו ממנה והשאר לא התאימו מבחינה חברתית.

קפטן הגברים, ירמיאל מסמק, ציין כי אין לצפות מנבחרת זו להישג מיידי, אך ביזור, כי בעתיד ההשקעה הנוכחית תניב פירות רבים. יש להעניק לה את ימי החסד, וגם אם התוצאה תהיה חלשה, אין לערוף ראשים.

בתשובה לשאלות העיתונאים, ציין הקפטן כי כל ניתנה הוא כאב, ולפעמים שחקנים ותיקים ומוכשרים כליברון משלמים את מחירו. רק לאלוף הארץ מוקנית הזכות האוטומטית להכלל בנבחרת.

בהקשר לפרישתו של רב־האמן יהודה גרינפלד, ציין הדובר, כי אין הוא חושש ממשבר עם השחקנים הבכירים, כדוגמת הנשים, היות ויש לנו היום עתודת שחקנים נפלאה, היכולה להחליף את השחמטאים הפורשים.

קפטן הנשים, יחזקאל קלביצקי, ציין במיוחד את המאמצים הרבים שהושקעו בהחזרתן של השחקניות הבכירות לשורות הנבחרת, בפתיחת הדף החדש עמן ובהסרת משקעי העבר. קלביצקי הדגיש עוד, כי אין לטפח אשליות להישג יוצא דופן, היות והשחקניות מיעטו לתחר בשנים האחרונות.

יו"ר איגוד השחמט וראש המשלחת, שלמה קרולשיין, ציין כי האיגוד לא נכנע לתביעות השחקנים לקבלת פיצוי, אך עפ"י תקנות הועד האולימפי יתנו להם החזר הוצאות. עוד ציין הדובר, כי מוסדות הספורט בישראל סייעו אך במעט לשיגור הנבחרת, וכל הנטל הכבד רובץ על כתפי האיגוד. איגוד השחמט הוא בין ענפי הספורט המובילים במדינה, שהביא כבוד גדול לישראל, אך אין הוא נהנה כלל מכספי מועצת ההימורים.

לנבחרת שלוחה ברכת הדרך והצלחה במשחקים.

הרכב הגברים: אלון גרינפלד, גדי רבלים, אליהו שוורטס, אילן מנור, רונן לב ועופר ברוק.

הרכב הנשים: לובה קריסטול, לנה גלדדירי, אולגה פודרזנסקיה ושלומית ורדי.

ברחבי הארץ

★ ביום המישי הקרוב תחל במועדון ביכורי־העתים תחרות המיועדת לשחקנים בעלי מד־כושר 2101–2300.

ביום שישי תערך במועדון תחרות שח־אקטיבי במתכונת סופשבוע, 7 סיבובים שוויצריים. ההרשמה ביום הפתיחה.

★ התחרות המסורתית על גביע סקידל, שהיה חבר מועדון „רשי" ת"א וראשי אורט ישראל, הסתיימה בנצחונו של אלישע כספי שצבר 10½ נק' מ־13, לפני אבשלום ישע, עופר הרותי ושמואל נגר 8½ נק' כ"א. 14 שחקנים נטלו חלק בתחרות זו.

★ בתחרות בזק לזכרו של אורי מי שהתקיימה באליצור פ"ת, ניצח יונן בוים עם 9 נק' מ־11, לפני רפי קנפלר 9 ורון שבתאי 8 נק'. 29 שחמטאים השתתפו במוקדמות, ו־12 מהם העפילו לגמר.

★ בתחרות מסורתית על גביע ת"א ניצח מועדון הפועל את ביכורי־העתים בתוצאה 9½:5½. בלוחות הראשונים נצחו שחקני הפועל, נתן בירנבוים ואילן מנור, בידי עופר ברוק ואמציה אבני.

המחשבה משתלמת

רב־האמן הרוסי הותיק בן ה־54, לב פולוגאייבסקי, זכה בנצחון בתחרות חזקה שנערכה בשבדיה בקטגוריה 13, בצברו 8 נק' מ־11, לפני אולף אנדרסון 7, סימן אגרסטיין 6½, גנאדי סוסנקו וויקטור קורצ'נוי 6 נק' כ"א.

במשחקו נגד הא.ב.ל. השבדי, חשב המנצח 45 דקות (!) על מסעו ה־11.

לבן: לב פולוגאייבסקי
שחור: תום והדברג
הגנת בנוני

1. ד4 פ6ו 2. ג4 ה6 3. פג3 ג5 4. ד5 הד5 5. גד5 ד6 6. פג3 ג6 7. פר"ד רז7 8. ה4 0–0 9. רה2 צח8 10. 0–0 רד7!? 11. א4 פא6 12. ג3 פג4 13. פג4 מהג7 14. רז4 רח8 15. א?ז! ב3 16. מהד2 א6 17. רז!ז מז7 (על 17... רז7 יבוא 18. מז4 ולוכד כלי) 18. רח6+ מז8 19. רז5 מז7 20. רח6+ מז8 21. רה8 צא8 22. ז5 מה8 23. ז4 פו7 24. ה5! רה5 25. פה4! צא8 (על

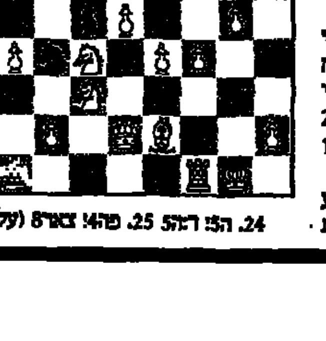

לבן: לב פולוגאייבסקי
שחור: ויקטור קורצ'נוי
הגנת גרינפלד

1. ד4 פ6ו 2. ג4 ז6 3. פג3 ד5 4. גד5 פד5 5. ה4 פג3 6. בג3 ג5 7. רג4 רז7 8. פה2 0–0 9. רה3 פג6 10. צג1! (נהוג ברד"כ 10. 0–0. על 10... רז4 יבוא 11. ו3 פא5 12. רד3 גד4 13. גד4 רג4 14. 6ה (5ד. 11 גד4 מהא5+ 12. מו1! (על 12. רד2 יבוא 12... מהב6 עם יתרון קל לשחור) רד7!?

(סוב יותר 12... צד8!? 13. ח4 ח5!? והשחור לוחץ על הרגלי ד4.) 14. מהב3 ה6 15. ד5 פה5 16. רה2 פג4 17. הד7+ מח7 18. מהג4 רז4 19. ח4 צג8 20. מהב3 צג1+ 21. רג1 רה6 ולשחור יש תמורה בעבור החומר 13. ח4 ה5?! (חידוש תיאורטי. נהוג 13... ח5 14. פו4 מז7 15. ה5!... 16. רד3 מז8! (יחידי) 17. ה6! וה6 18. צג5! וללבן עדיפות קלה) 14. פו4 (סוב יותר 14... פח7) 15. פו4 הד4 16. הד4 17. מהד4 צא8 18. מה2! (18. מז1!? ב5) צח8 19. צג4 (19... רב5 20. רב5 מהב5+ 21. מהג4 וללבן יתרון ברור) 20. צג4 20... מהא2+ (רב5 מהג4?!? 21. ג5 מהא3 [21... רג4 22. מהג4 ועריפות מהולצת ללבן] 22. צג1!ג מהה2+ 23. מהה2 24. צג1!ג עם 25. ח5 וללבן התקפה חזקה באגף המלך) 23. מהד3 24. מהז2 וללבן יתרון ברור) 21. מהד3 מהה2 22. צג1 ג5 מה3!? 23. צג7!? רג6! עם משחק דו־צדדי. עדיף 23. מהג6!? ג5 23... מהד3 24. ה6 עם 25. מה4) 24. ח5 מהג2 (24... מהג5+ 25. מז2 עם האיום 26. צז1!) 25. ה6 ב5 (25... הה6 26. צה6+ 27. ד7 מה2+ 28. מג3 צה3+ 29. מב4 א5+ 30. מא5 (וזוכה) 26. צג7 והשחור נכנע.

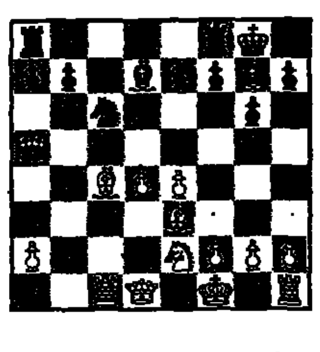

★ הישג מצויין לפתח־תקואי יובל הלוריגג, שחילק את המקום השמיני בתחרות בין־לאומית חזקה שנערכה בסן־ברנרדינו שבשוויץ, בהשתתפות 67 שחמטאים ובהם 7 רבי־אמנים ו־9 אמנים בין־לאומיים.

בתחרות ניצחו רבי־האמנים מיזיר צאבלו (יוגוסלאויה) וקיריל ג'ורג'יב (בולגריה) עם 7½ נק' מ־9, לפני הבשרון היוגוסלאוי איוון סוקולוב 7 נק'. הלוריגג צבר 6 נק' והיה שותף בחבורה מכובדת ובה רב־האמן הארגנטיני דניאל קמפורה.

מודעון

מוקד מידע טלפוני
של קופת חולים הכללית המוסר אינפורמציה של מרפאות קופת חולים של ההסתדרות, בתי חולים, עזרה ראשונה, מרפאות הפתוחות בשבת ובחג וכן אינפורמציה על הגורמים הרפואיים בישראל:
טלפון 03־433300
בימים א' עד ה'
מ־8.00 בבוקר עד 20.00 בערב
ביום ו' ובערבי חג
מ־8.00 בבוקר עד 15.00 אחה"צ
מרפאות שיניים לעזרה ראשונה
אזור תל־אביב
רחוב בר כוכבא 49 – טלפון 03־264649
בימים א' עד ה' מ־21.00 עד 23.00
בימים ו' וערבי חג מ־18.00 עד 24.00
שבתות וחגים – מ־15.00 עד 21.00
אזור חיפה
רחוב הגפן 26 קומה ג' – 04־523566 כל יום כולל ערבי חג, שבת, שבתות וחגים מ־20.00 עד 23.00

אזור ירושלים
בערבי שבת וחג, בשבתות וחגים רופא תורן הנותן טיפול חירום לכאבי שיניים בהדסה עין כרם בחדר המיון – 02־446220
מרכז עזרה ראשונה נפשית
בתל־אביב – 03־5461111
קו לילדים ונוער – 03־261113
ירושלים – 02־227171
חיפה – 04־672222
נתניה – 053־335316
כרמיאל (גליל) – 04־988410
כפר־סבא – 052־913999
באר־שבע – 057־418111
קו פתוח – ארגון קשבת לילדים ובני נוער
בתל־אביב 03־221680 (24 שעות)
נעמת – ייעוץ בבעיות אלימות במשפחה
בימים א' עד ה' מ־9.00 עד 16.00 – 03־235922
קו פתוח לקשישים 02־690685
האגודה לזכויות האזרח בישראל – סניף תל־אביב – שדרות רוטשילד 108 בימים א'–ה' מ־8 עד 16.00, טל' 5619463

אלמקס משחת השיניים יעילה פי 3 במניעת עששת

תורנות בתי מרקחת

תל־אביב
הקריה – אבן גבירול 19 – 204650
סופרפארם – איינשטיין 40 – 413730
רמת־אביב
חיפה
פבזנר – פבזנר 27 – 664073
פתח־תקוה
קופ"ח כללית – חיים עוזר – 905271
בני־ברק – רמת־גן
השרון – ירושלים 23 רמת־גן – 742046

בת־ים – חולון
גני בת־ים – הנביאים 3 בת־ים – 5515671
אסותא – סרומפלדור 4 חולון – 5058197
רחובות
באוחדת – בניבין 23 – 457991
הנשיא – הנשיא הראשון – 461342
אחה"צ
יעינה – כפר־סבא – תל השרון
קופ"ח באוחדת – בן גמלא – הוד השרון

אלמקס
מוצרת ע"י סבא תעשיות פרמצבטיות בע"מ ברשיון GABA שוויץ

בנק אמריקאי ישראלי

הודעה ללקוחות

עדכון שיעורי ריבית בפר"י

1. החל מיום ג' 8.11.88 ישתנו שיעורי הריבית בפר"י לעסקות קיימות עפ"י המפורט להלן:

היתרה בש"ח	% ריבית שנתית נומינלית	% ריבית שנתית מתואמת
50–9,999	10.00	10.51
100,000–49,999	10.50	11.06
50,000–99,999	11.00	11.61
מ־100,000 ומעלה	11.50	12.17

2. שינוי בריבית הפר"י (מעבר ממדרגה למדרגה) יגרום לשינוי הריבית בהתאם.

3. הודעה זו מתפרסמת במקום הודעות אישיות ללקוחות.

נ.ל.ה. – נכסי לשכת המס של ההסתדרות הכללית בע"מ

הודעה על אסיפה כללית

אסיפה כללית שנתית של החברה תתקיים ביום 27.11.88 בשעה 15.00 בבנין הועד הפועל בתל־אביב, רח' ארלוזורוב 93 בחדר מס' 621. אם כעבור חצי שעה מהמועד שנקבע כנ"ל, לא יימצא מנין חוקי תידחה האסיפה לשבוע אחד – לאותו יום, לאותה השעה ולאותו המקום.

באם באסיפה נדחית זו לא יימצא המנין החוקי, הרי כעבור חצי שעה מהמועד הקבוע לאסיפה, ייחשבו החברים הנוכחים למנין חוקי.

סדר היום:
- דו"ח על פעולות החברה
- אשור מאזן לשנת 1987
- בחירת רואה חשבון
- בחירת מנהלים
- שונות

דירות

וילות ובתים

• למכירה, השכרה בקריית שמונה... שרותים 03-549210 (11)

• בהרצליה־פיתוח וילה חדשה ומפוארת 6+ חדרים במקום שקט. 052-573096 (15144)

• למכירה קוטג' בשיכון... 03-767415 (12899)

• בגבעת־שמואל 2 קוטג'ים 5 חדרים 03-994225 (9444)

• ברעננה בית אמריקאי... 052-449225 235,000 (7553)

בלב ת"א בהזדמנות בנין בשלמות תפוס בחלקו בלבד $210,000 03-321746 03-658826 (5559)

• סיטונאי למכירה (השכרה) קוטג' 6+ 03-879318 (4501)

בנווה-הברון זכרון-יעקב קוטג' כפרי ב"שיטת הבנה בעצמך" 03-396658 03-396817 (10372)

• קוטג' ברעננה לוקסוס מלא בעצרה 052-34604 052-448753 (19558)

• בנ"תקוה וילה חדשה 6 חדרים 250,000 דולר 03-346441 (17919)

• סביה להשכרה וילה מפוארת 6 חדרים 03-346441 (20326)

• למכירה ב... 5 חדרים, (178) בשלב מתקדם, מגרש 615 מ"ר 03-347814 (30139)

• לרוכשים בקריית־ביאליק קוטג' 288,000 דולר כניסה 1/89 03-770526 (12259)

קוטג'ים מפוארים ברחובות, רח' הולנדי, תיכנון נדיר, עיצוב צבעוני, הכנה למערכות מיזוג־אויר. שמשון־זליג בע"מ של 03-941180 (9143) 03-953626-7

• בגבעתולה בסקס מבנין קוטג' יפה למכירה 03-544353 052-448219 (29374)

• ד"ר משפחתי 560 מ"ר גינה כולל... 03-777382 (29200)

• בחולון קוטג' מפואר 6 חדרים 03-880180 (28884)

קבלנים מציעים

"רובינאתיה" קונים דירות +מגרשים 03-790205 בפרדס־כץ (14009)

קבלן בנין רשום מעונין בעבודות בניה ושיפוצים (13900) 03-705201

השקעה משתלמת בדירת נופש על הכנרת למכירה דירות קוטג' 3 עד 6 חדרים בפרוייקט נופש. תנאי רכישה ומשכנתאות מעודפים "גי־עד" בנין והשקעות בע"מ 03-913083 (7832) 03-9343375

בשכונת־אביב ברמת־אביב ג' בנין מפואר 4, 5 חדרים 153 מ"ר בתוספת מרפסות גן ודירות גג מפוארות. מחיר למזומן כולל מ.ע.מ. ק"ג דרום מערב 375,000 ש"ח (234,500 דולר) "אפריקה ישראל להשקעות" 03-650281 (2563)

בצמרת־אביב בלב רמת־אביב בנין כוכב מפואר 4, 5 חדרים עם אפשרות למרפסות גן ודירות גג מפוארות. מחיר למזומן כולל מע"מ ל־4 חדרים 125 מ"ר, ק"ב 315,000 ש"ח (197,000 דולר) רחוב אינשטיין. א' ה': 19.00 "17.00 שבת: 14.00 "10.00 "אפריקה־ישראל להשקעות" 03-650281 (2558)

• ברעננה 5 בנינים 5 דירות +מעלית 052-450177 052-911551 (5377)

• נחמד דירות 3, 4+ גג בהרצליה 052-83754 (25408)

בגבעת־סביון בבית המיוחד דירת גג 210 מ"ר במחיר למזומן כולל מע"מ 305,000 ש"ח (186,000 דולר) מרכז מסחרי סביון. א־ ה' 9.00 ו': 18.00 -16.00 03-357191 12.30- "אפריקה־ישראל להשקעות" 03-650281 (24402)

בגבעת־סביון ברח' הגליל דירה מפוארת 146 מ"ר, 5 חדרים ק"א במחיר למזומן כולל מע"מ 251,000 ש"ח (157,000 דולר) מרכז מסחרי סביון: א־ ה' 9.00 ו': 18.00 -16.00 03-357191 12.30 - "אפריקה־ישראל להשקעות" 03-650281 (24397)

ברעננה ברח' בר־אילן דירת 5 חדרים +הגג שמעליה וחדר +שרותים על הגג. לפנות "ציטרין-מטקביץ" רח' ה' באייר 28 ככר-המדינה 03-251329 בין השעות 11.00- 13.00 17.00- 19.00 (פרט ליום ג' אחה"צ) (29469)

ברעננה ברח' בר־אילן דירות פאר בנות 4- 5 חדרים לפנות "ציטרין-מטקביץ" ה' באייר 28 ככר-המדינה 03-251329 בין השעות 11.00- 13.00 17.00- 19.00 (פרט ליום ג' אחה"צ) (29456)

דירת 5 חדרים 140 מ"ר מעל עמודים, שרותים כפולים רח' המאן־אליהו ר"ג 03-7519252 (28519)

ת"א־יפו

דירות למכירה 4 חדרים ויותר

• בבלי, 4 שמונת שמש +מעלית 03-451939 03-5467480 (3678)

• 4, בבבלי ק"ג... 03-392425 (14539)

• בהתנחות 5 ענקית +לוקסוס מלא 180.000 03-5412627 (7754)

• 4½ ק"ן מבלי־אולם רמת־אביב ג' 03-422088 $230,000 (4668)

• בבבלי בלב ת"א ק"ג 4, מיוחדת 03-428628 $155,000 (27561)

• ביפו 4 מסודרת בבצב מבזיין 03-811692 (26235)

דירות למכירה 3-3½ חדרים

• 3 ליד העירייה ק"א ע"ע 150,000 03-5615450 (3563)

• בלב גבעתיים 3... 03-317024 (8254)

דירות למכירה 2-2½ חדרים

• 2½ ברמת פינת פנקס $113,000 03-254619 (10237)

• בת"א ביהנק 2½ מרפסת חזית, נוף 72 מ"ר 03-440585 105,000 (27362)

דירות למכירה 4 חדרים ויותר

• בגבעתיים דירה מפוארת 5 חדרים 03-731666 (5108)

• מיקום נפלא 140 מ"ר, כניסה 03-739104 (14293)

ברמת־גן בבורוכוב מהודרה דירה 4+ חדר גג, הקבלן "גן־חן" (16407) 03-7518312

דירות למכירה 3-3½ חדרים

• בבבלי־ות... 3+ תכר שטוחה 03-5740087 (11605)

• 3 בבורוכוב ק"א משקיפה לגן +מעלית +חניה 03-512370 (6314)

• 3 בבניה ק"א שפיות מיוחדת. 03-318868 (6308)

• ברמת־גן 3 חדרים 110 מ"ר ק"ב 05-725856 (5603)

• בקריאת מובחלת 3 ק"ג 84 מ"ר 351425 03-346441 (4326)

• ברמת־גן 3, ק"ג מרפסת, יפה 03-774305 (10296)

• בגבעתיים 3 ק"ג 88 מ"ר מסודרת 03-346441 (20529)

• 3 חדרים בקרית־הרצוג בני־ברק 03-771945 03-771054 (28952)

דירות למכירה 2-2½ חדרים

• בגבעתיים בהמרי: 2+ 1 יפה 03-316260 (8795)

• ברמת־גן בגבעתיים 2½ אמצעית 03-720218 (17946)

דירות למכירה 1-1½ חדרים

• בר"ג דירת חדר ק"א במודיעין 179 22,000 דולר 12.08"ב (2666)

שרון

דירות למכירה 4 חדרים ויותר

• ברעננה בפורק, 4 גדולה, שירותים כפולים, ק"ג +מעלית 052-446706 (5620)

• בהרצליה 5+ גג חדשה+ מעלית 052-88255 (14064)

• בהרצליה 5+ גג חדשה +מעלית 052-88255 (13437)

• ברעננה (שקט) 4 מפוארים ק"ד +מעלית +תוספת 052-454058 (8762)

בב"ס דירות 5+ מרפסות פתוחות בדב־הוז ובטרומפלדור (5239) 052-913856

• בהרצליה, באחד־העם 4, מסודרת+ שרותים כפולים $125,000 052-87258-9 (4248)

בכפר־סבא בכרמל 32 בבניה 5 ענקיים+ מרפסת פתוחה "מירצקי" 052-952346 (10638) 03-413501

דירות למכירה 3-3½ חדרים

דירות למכירה 4 חדרים ויותר

דירות למכירה 3-3½ חדרים

ש.א.פ בע"מ החלה במכירת דירות 4 חדרים מפוארות ודירות גג. בחולון, בקרית־היסוד 28 ובגבעת־התחמושת 39. פרטים: סוקולוב 64 חולון טלפון 03-886565 (30337)

דירות למכירה 2-2½ חדרים

• בבנינים רחוב העצמאות 2½ חזית ק"ב 03-590608 03-595760 (7982)

• בהרצליה 2+ ½ חזית לגן ק"ד (20128) 03-862419

דרום

דירות למכירה 4 חדרים ויותר

• בראשל"צ בבן־אשר 4½+ גג +חניה 03-554305 $98,000 (14309)

• בראשל"צ 4 חדרים ק"ג כלי 03-941063 (14245)

• בראשל"צ 5 גדולים +שרותים כפולים 03-9657314 (12046)

דירות למכירה 3-3½ חדרים

• בראשל"צ 3 בברכה ק"ב, מטבח, מעלית 03-9649092 (14248)

דירות גג

• בקרית קרמון חולון דירות גג מפוארות 4 03-5526525 03-5524971 (8987)

• בכפר־סבא, מרכזי ושקט מפואר 258 מ"ר 052-442394 03-824928 (5439)

• פנטהאוז מפואר 430 מ"ר (7) 03-5460520 5175,000 (2600)

בראשון־לציון רחוב סוקולוב, פנטהאוז דופלקס מפואר. 7 חדרים, מרפסת תוספת מיוחדות. שמשון־זליג בע"מ 03-941180 (9142) 03-953626-7

• בראשל"צ פנטהאוז מושקע 4 03-951150 03-820838 (29182)

• פנטהאוז להשכרה בבני־ברק 5 03-494684 $1000 (29174)

ברעננה!!! פנטהאוז יהודי... בבנין אקסלוסיבי, נוף משגע רק 350,000 בלעדי ל־"ישראהאוד" (27038) 052-901901

דירות בשכ"ח

• ברמת־השרון 4 ברחוב +מזגנים 550 דולר 03-5408547 (376)

בנאות־אפקה, קוטג' חדש וגדול להשכרה בתנאים מצויינים $1200 לחודש ללא תשלום מראש! 03-9659577 (14264) 03-9663714

בכפר־סבא להשכרה, פנטהאוז חדש ישירות מהקבלן $500 לחודש 03-9663714 (8058) 03-9659577

• דירת חדר +טלפון בזיל 300 דולר 03-458575 (19682)

• בבבלי־סבינו 3 ק"ב 400 דולר 03-345399 03-341815 (19698)

• בחולון 2½ ק"ב+ מעלית וטלפון 03-861063 03-5537164 (16349)

בראשל"צ, להשכרה, ישירות מהקבלן, דירות יוקרה במחיר מבצע, ללא תשלום מראש, תשלום חודש בחודשו במחיר מבצע 4" $310 5" $320 5½" $330, 6" $340 9663714 (13114) 9659577

דירות מרוהטות

• 3 בבית, מרוהטת+ טלפון 03-298841 02-634949 (12671)

• ברמת־גן 2 +פ"א מרוהטת+ טלפון 03-7526018 5270 (10556)

דירות בדמי־מפתח

• בית שלם הצגות בדמ"פ במרכז 03-739688 (9919)

עסקים

• להשכרה מסעדה ביתר הקחיקה 03-814266 03-294480 (12628)

דרוש לרכישה מבנה למשרדים במרכז ת"א 03-6220-42 (11665) 03-623278-9

מתפרה במרכז הארץ, ציוד וצוות מלא מעוניין בהצעות רציניות (2513) 03-827937

בתי מלאכה

• בכפר"ה בלוינסקי 9 חדרים, הלקס 03-222594 (27072)

מחסנים

• להשכרה באזור התעשיה בחים 70 מ"ר +טלפון+ גישה נוחה לרכב. 03-5516477 (11597)

אולמות

• להשכרה אולם תעשיה בבני־ברק ליד הבניין 340 מטר 54 למטר+ 03-613943 (10272)

להשכרה ברמת־גן 1100 מ"ר ק"ק גבוה "רשף" ובסים" 03-5742777 (28846)

חנויות

• להשכרה בבמי־סבו חנות באזור 03-479543 (374)

להשכרה: ברמת־גן ישירות מהקבלן חנות בגודל כ־80 מ"ר $1500 לחודש ללא תשלום מראש! 03-9659577 (14259) 03-9663714

למכירה, בפ"ת חנויות/ משרדים "בבית־און" 03-9342663 (29210) 03-5103030

להשכרה 250 מ"ר באזור הבורסה ברמת־גן "רשף־נכסים" (28791) 03-5742777

משרדים

להשכרה ליד כלבו שלום 500- 700 מ"ר "רשף־נכסים" (11055) 03-5742777

להשכרה - מכירה ברמת־החייל 500- 700 מ"ר "רשף־נכסים" (11047) 03-5742777

מבני תעשיה

להשכרה בראשל"צ 2000 מ"ר להחסנה ותעשיה 3.5 דולר "רשת מל"ן" 03-7520199 (8027)

להשכרה ע"י הקניון 260 ק"ק +טלפונים+ כח מיידי "קוראל" 03-288943 03-292616 (5628)

למכירה באזור התעשיה רעננה 150 מ"ר ק"ק טלפון + כח 03-5708827 (2569)

להשכרה בקריית־אריה 450 מ"ר ק"ק 5 דולר "רשף־נכסים" (28840) 03-5742777

מגרשים

• בת"א (יהודה־הימית) מגרש פנוי לבניה מיידית 03-242192 (26701)

הצעות עבודה

חוק החדשות שוות בתעסוקה, התשמ"א 1981 לפי חוק זה אסור לסרב לקבל אדם לעבודה מחמת מינו או מחמת היותו נשוי או הורה, אלא אם אופיו או מהותו של התפקיד מונעים קבלתו של בן אחד המינים לעבודה הנדונה. העבריינים צפויים לעונש על פי החוק.

למוכשרות!! הרבה כסף בזמנך הפנוי כדיילת הרזיה 03-244712 (15405)

עובדים בלתי מקצועיים לעבודה במפעל בשר באזור חדרה "א.כ.א" (10869) 06-323044

פקידים/ות

לחו"לו עובדים לא מקצועיים לשנה ת.ד. (8996) 3060 בת־ים

אם/ אב בית לעבודה בשעות 15:00- 20:00 6 ימים בשבוע "קריירה" ירושלים, מרכז כלל, חדר 348 (8865) 02-245001

מזכיר/ה עברית אנגלית ידע במעבד תמלילים, משרה מלאה. "קריירה" ירושלים, מרכז כלל, חדר 348 (8500) 02-245001

צבעי תעשייתי לעבודה עם פיסטולט. הסעות מאשדוד "חדרה "תנופה" 03-7526577, 052-547777, 053-335564 (4172) 03-5033472-3

• A,B,DICU,GTO רשם מכונת לעבודה במונת... (3543) 03-708636

עובדי מחשב

• במעבדת... VAX. נסיון של 3 שנים... 03-5030680 (4294)

• בתכנתות בכירה ... R.P.G-2 ... 03-221726 (11152)

• מתכנתת בתחילה בקריבול, ... IBM.PC ... 03-255281-3 (16599)

לחברת שיווק אלקטרוני בר"ג מאתר/ת לקוחות בטלפון +נסיון קודם למשרה מלאה "קודקוד" 03-286111 (2381) 052-953272

ברסמים/ות מעולים/ות 6 שנות נסיון ומעלה ליבנה "קריירה" 03-5449848 (530) 08-465277

צבעי/ות רסס+ נסיון פרופיל 72 ומעלה לרמה"ש "קריירה" 053-338901 (20065) 08-465277

פקידת מחסן ליום שלם, רצוי ידע בניהול כרטסת מלאי ומחשב להתקשר מ־12:00 לרענן טל: (9445) 03-268834

מזכירה בכירה עברית/ אנגלית+ עיבוד תמלילים ונסיון בניהול משרד לחברות אלקטרוניקה בת"א, "קודקוד" (2445) 03-286111

מורים וגננות

עוזרות ומטפלות

טבחים – קונדיטורים

גזירה/תפירה

למפעל אופנה לייצוא בת"א דרושות תדמיות עם נסיון רב בייצוא תנאים טובים (9492) 03-835154

מתפרה במרכז הארץ ציוד וצוות מלא מעוניין בהצעות רציניות (3497) 03-827937

לנוטקס דרוש גזרן בעל נסיון ועוזר גזרן כל התנאים הסוציאליים 03-706342 (2673) 03-337725

גזרניה לכל סוגי הבדים, 30 אגודות לפריט, אחריות ואמינות!! (2516) 03-827937

תופרת מקצועית בלבד לריפוד ומערכות ישיבה תנאים מצויינים (16327) 03-9615660

הנהלת חשבונות

טכנאים/ הנדסאים

טכנאי/ הנדסאי חשמל נסיון בפיקוד ובקרה לפ"ת תנאים טובים 03-371465 "ת.ג.א" (9688)

שרטוט וגרפיקה

חשמל ואלקטרוניקה

מחווטים/ות מנוסים במעגלים מודפסים +קריאת שרטוט. הסעות מאשדוד יהודה "תנופה" 03-7526577, 052-547777, 053-335564 (4221) 03-5033472-3

אלקטרונאי/ת+ תעודת חשמלאי עוזר/ מעשי. לפ"ת "קריירה" (540) 03-5449848

עובדי יהלומים

ספרים/ות

נגרים

נהגים

נהג ג' צעיר ברמת־גן לעבודה קבועה (משמרות) "א.כ.א" (10944) 03-546044

מחסנאים

מפטי"ם נסיון במחסן רכיבים/ ח"ח מכונים לחברות בת"א והרצליה 03-286111 "קודקוד" (1858) 052-953272

מוכרים/ות

לחברה מבוססת דרוש איש מכירות נמרץ+ נסיון בענף הטקסטיל וההלבשה תנאים טובים לפנות בכתב לראש שיוק הארבעה 10 תל־אביב. (13056)

סוכנים – מקדמי מכירות

פועלים/ות

• בלתי מקצועיים (נשואים) מנוסים לעבודה קבועה במוסכים "א.כ.א" 06-323044 (10828)

עובדי נקיון

עובדי מתכת

מלחימים/ות מרכיבים/ות מחוטים/ות מנוסים/ות למפעלים בב"ב ראשל"צ ת"א והרצליה "קודקוד" 03-286111 03-9659733 (2446) 052-953272

ל"קריירה" רחובות דרושים, ברסמים מעולים+ 6 שנות נסיון לייצור לא שגרתי. 08-465277 (545) 08-465331

רתכים/ות+ נסיון פרופיל 72 ומעלה לרמה"ש "קריירה" 053-338901 08-465277 (548) 03-5449848

• רתכים מקצועיים חשמל/ CO_2+ נסיון. "תיגבור" 08-467584 03-289597 (523)

עובדי מוסך

שומרים

ל"בני־טל" בטחון דרושים מאבטחים חסונים לעבודה מעניינת עם תנאים מעולים 100 דולר ליום" עבודה מיידית לפנות בן־יהודה 114 תל־אביב (19017)

שליחים

ביקוש עבודה

מכוניות

אאודי

• 80, 1479, 1600 אוטומטית +מזגן 053-347946 053-611626 (14716)

• 80 אוטומט 1976 1600 03-236964 02-362190 (15573)

מסכינו ד' עלי

הכנ: מן הארכיון

הלוח הכללי · ידיעות אחרונות · הלוח הנפוץ ביותר · דבר ראשון בבוקר

אוטוביאנקי

• ביואיק טרנס אם 1976/7 TRANS.AM שחורה למבינים!! 050-26020 (18994) 03-7525096

אוסטין

אופל

• ביואיק ריגל 78 8 צלינדרים חשמלית ושמורה 03-776235 (9721)

אלפא רומיאו

אמריקאיות

ג'יפים

דייהטסו

דלתא

וולבו

ב.מ.וו.

לנצ'יה

מורים

מיני־מינור

מסחריות

וקסהול

טלבוט

טנדרים

• מבצע!!! מיידי!!! שברולט 1989!!! מסחריות, לנוסעים ולמשא, בכל הדגמים אשראי אפשרות 100%!!! 03-788845 (16495) 03-5792051

מיצובישי

מרצדס

סובארו

• טרנספורטר 86 עם חלונות וספסלים +מזגן 03-827937 48,000 (3515)

סוזוקי

סוסיתא

סיאט

סיטרואן

סימקה–קרייזלר

פולקסווגן

פיאט

• מבצע!!! מבחר פיאטסות 1100 אל 12,500 +אחריות 1984 ש"ח +תשלומים 0.9% צמוד עד 60 תשלומים. 03-821227 03-822060 (3459)

פורד

פיז'ו

רנו

אופנועים וקטנועים

השכרת רכב

בתים לנטישה

חלפי רכב משומשים

מציעים למכירה

רוצים לקנות

וידיאו טייפ

חיות בית

כלי נגינה

הלוואות

סירות

ריפוי והרדיה

פוליש וניקיון

מחשבים

ציפוי אמבטיות

מסעדות

שרותים

הכרזות

ירושלים

הצעות עבודה

מציעים למכירה

ריפוי והרדיה

שרותים

הכרזות

חיפה

מציעים למכירה

ריפוי והרדיה

שרותים

הכרזות

נתניה

דירות

הצעות עבודה

• אוסף דירות במבשרת ציון, לקבל, המוצג...

• למוכרות היתום בעלת נסיון לתביעות 03-337021

• דרושה מזכירה בעלת נסיון, לשעות אחה"צ 03-285288 כלי

למעבדה כימית באזור יהודה
דרושה
לבורנטית/טכנאית כימיה
5 ימי עבודה בשבוע
03-348338

לעיתון מקצועי בעל מוניטין רב
דרושים/ות
מקדמי/ות מכירות
רציניים
כישורים: הופעה ייצוגית, כושר שכנוע, יכולת התמדה, בכנות לעבודת שטח.
למתקבלים תינתן הדרכה,
הכנסה גבוהה למתאימים.
★ מתאים גם לסטודנטים/יות
לקביעת ראיון התקשר 03-9327720 לאורנה

מקדמי מכירות
נמרצים, שיודעים למכור
למוצרי חשמל
בשק"ם וברשתות השווק
בחיפה, טבריה, קרית־גת, לוד, אשקלון, רחובות, נתניה, בת־ים ותל־אביב.
משרות מלאות ו/או אחה"צ
03-7511615 ;03-7513872

להברה קבלנית במודיעין
דרוש
מנהל עבודה
הנדסאי בנין – מהנדס בעל ותק
לפנות לטלפונים 08-261303-5 בין השעות 9.00–12.00

דרושים מרצים
●בפסיכולוגיה●בלימודי העבודה●בשיווק●במכירות (מנהלי מכירות בכירים בלבד)
לפנות בכתב־יד ת.ד. 1839 רמת־השרון

להברה לעבודות עפר
דרושים
רצפים למוהבות
מנהל עבודה
ונהג משאית
עם היתר
08-392115

למשרד נסיעות
1. פקיד/ה נסיעות מנוסה/ מורשה נסיון 5 שנים בתיירות יוצאת. יום מלא לא בשבת.
2. מנהל/ת חשבונות – ידע בנסיעות ומחשב חובה
03-267174/6 03-268074

למשרד יחסי הציבור
ובבר – ברינשטיין
דרושה
אשת יחסי ציבור
הכרחי: נסיון קודם (3 שנים לפחות)
נסיון בכתיבה עיתונאית.
רצוי רקע אקדמאי
נא לפנות לזהבה –
03-5463538,
03-5463987 בין השעות
14.00–16.00 בלבד.

לעמותת בריאות רביד בע"מ
מתכנת ביטוח
דרוש/ה
עובד/ת בכיר/ה
בתחומי הביטוח האלמנטרי
נא לפנות בכתב יד לת.ד. 29486 תל־אביב 61294

להברת אחסנה
דרוש:
עובד מחסן אחראי
★ לאחר שרות צבאי
להתקשר לירונית
03-370081, 03-380894

לאולם שמחות בבת־ים
דרושים
★ איש אחזקה
★ מבחים
★ קונדיטור
טל. 868235

דרושה
מזכירה
בעלת נסיון,
לשעות אחה"צ
טל' 03-285288

דרושים
מתכנתים
נסיון במחשבי VAX
נסיון במחשבי I.B.M 43 X X
בשפות CICS, MANTIS
טלפון 03-5613444
לפנות לרחום

למובבות
חיתום
בעלת נסיון
לתביעות
03-337021

למפעל תעשייתי באזור תל־אביב
דרושים
עובדים
רצוי בעלי רקע טכני ללימוד מקצוע מעניין
עבודה במשמרות
למתאימים תנאים טובים וארוחות חמות
להתקשר 03-478225

אסטרונאוטיקס
דרוש
מהנדס אלקטרוניקה בכיר
(משרה מס' 240)
כישורים:
★ נסיון בתכנון מערכות ספרתיות
★ נסיון במערכות גראפיות צבאיות – יתרון
5 ימי עבודה בשבוע
תנאים נאותים למועמדים המתאימים
המשרה מיועדת לגברים ונשים
סודיות מובטחת
לפנות ל„אסטרונאוטיקס" אגף הארגון
ולציין מס' משרה.
רח' הירקון 23, בני ברק
ת.ד. 882 מיקוד 51261 או טלפונית: 03-704610

לבית הוצאה לאור
של עיתונים
דרושה
מזכירה
בעלת מוטיבציה, ידע בהדפסה
יחסי אנוש תקינים.
(ידע בפרסום עדיף).
לתאום פגישה לפנות לטלפון
03-253211 לחגית

למושב נאות הכיכר
דרוש
רכז פנים
בעל נסיון בהפעלת צוות עובדים. רקע חקלאי + רקע טכני מגודים במקום
057-51670 ,950912 ,950913 ,52091

לעבוד כמו מלך...
במלון המלך שלמה
לגדול והתנוסס במלונות אילת,
דרוש:
מנהל/ת צוות בידור
אם את/ה מוכשר/ת בניהול צוות בידור והדרכתו, בבידור קהל דובר שפות (ביחוד גרמנית), ואם יש לך נסיון קודם בנושא ומקרופון ביד אינו מפחיד – מצאת את המקום לעבודה עם אתגר.
לפרטים נוספים אנא שלח/י קורות חיים בכתב יד בצירוף תמונה, אל מלון המלך שלמה (עבור מנהל המלון), החוף הצפוני, אילת.
ישראל ניהול מלונות בע"מ

לחברה תעשייתית במרכז הארץ
דרוש
נהג
למנכ"ל החברה
מקום מגורים: רמת השרון. תחילת עבודה – מיידית
נא לפנות לטלפון 053-338071 למחלקת משאבי אנוש

דרושים
פועלים לעבודות בנין
יוצאי צבא שמגוריהם באזור המרכז ועד קרית־גת
המקצועות הדרושים: מסגרים, תפסנים, יוצקי בטון, ברזלנים, טייחים ומשתחררי צה"ל
חסרי מקצוע
לפנות טלפונים – 03-934091-2-3

למוסד בנקאי בתל־אביב
דרוש
כלכלן
רצוי נסיון בנקאי קודם
נא לפנות בכתב בצירוף קורות חיים ונסיון לת.ד. 1292 תל־אביב מיקוד 61012

לחברת ליאו גולדברג בע"מ
יבואני אופל, שברולט, ביואיק בישראל
דרושים
אנשי מכירות
לסניפינו: ירושלים, פתח־תקוה
הכישורים הנדרשים: נסיון מוכח במכירות, רקע טכני, יכולת לנהל מו"מ עם לקוחות, ידיעת שפות, הופעה נאה.
מועמדים העונים לדרישות יפנו בכתב יד לת.ד. 4006 פ"ת,
בציון אזור המכירות המבוקש.
יש לציין „איש מכירות" על המעטפה.

קודם
לסוכני ביטוח
לנשים וגברים
מעל 24
מכל חלקי הארץ
052-541946

לסוכנות ביטוח גדולה
דרושה
פקידה כללית
עם נסיון בהכנה והפקה בתחום האלמנטרי
לפנות בכתב יד עם ציון קורות חיים ונסיון קודם לת.ד. 4225 מיקוד 61041 תל־אביב

אורט
המערכת לכיתות הבוגרים
דרוש/ה מורה
לתיכון בוקר
עם נסיון הכנה לבגרות.
אנגלית: לשון ואנגלית
נא לפנות לגב' שרה בח
טל' 08-532191
רמלה: אנגלית
נא לפנות לגב' חנה
חרוסט
טל' 08-226125
טל' 08-231587

לחברת תעופה זרה
דרושה
מזכירה למנכ"ל
ידיעת אנגלית, גרמנית ועברית – חובה, כולל הדפסה. המשרה מיועדת למזכירות מנוסות בלבד.
נא לפנות לת.ד. 26361, תל אביב 23802, בצרוף קורות חיים ופרוט נסיון בעבודה

דרוש:
סוכן גז
באזור טבעון והסביבה
עם נסיון מסחרי וטכני
אפשרויות כספיות
המלצות טובות
תושב האזור
לפנות בכתב מפורט לת.ד. 1049
ת"א 61009 עבור „סוכן גז"

רשות הנמלים והרכבות
דרוש:
ראש מינהל פיתוח
דרישות המשרה:
1. השכלה: תואר ראשון בהנדסה אזרחית או מכונות. רצויה התמחות בתכנון מערכות תחבורה – יועדפו בעלי תואר שני בהתמחותם בתחום זה.
2. נסיון בניהול, הנחיה ותאום מערכות הנדסיות ברמה בכירה של פרויקטים בעלי היקפים גדולים, רצוי בנושאי תחבורה.
3. כושר ביטוי ברמה גבוהה בע"פ ובכתב בשפות עברית ואנגלית, רצויה ידיעת שפה נוספת (צרפתית, גרמנית).
4. בעל נסיון בניהול מו"מ עם גורמים מקצועיים בין־לאומיים.
5. חובת המגורים במרחב העיר תל־אביב.
בדבר פרטים ולצורך הצגת מועמדות, נא לפנות לרשות הנמלים והרכבות, דרך פתח־תקוה 74, תל־אביב טל: 03-5121974.
פניות בכתב יש לשגר לת.ד. 20121 ת"א (מיקוד 61201) בצירוף קורות חיים בכתב יד לא יאוחר מיום 22.11.88.
ד.ת.פ. 84

טופ בשופר־סל
לשופרסטייל מרכז חורב, חיפה
דרושים/ות
עובדי/ות קפיטריה
★ ידע וניסיון בבישול
★ הגשה ללקוחות
★ העבודה במשמרות
מועמדים מתבקשים לפנות למנהלת הסניף במקום, ביום רביעי וחמישי 9-10.11.88.
שופר־סל

לפרויקט פיתוח דרושים
מתכנת בכיר
דרישות: נסיון של 5 שנים בשפות C, PASCAL, IBM-AT ASSEMBLER. לתכנות תוכנה להפעלת מערכת טכרוה מורכבת משולבת מיקרומעבד.
נסיון בתכנות תוכנה להפעלה נוחה של המשתמש, עבוד מערכים ותצוגתם בצורה גרפית על המסך ובמדפיסים.
שליטה מלאה באנגלית.
הנדסאי אלקטרוניקה
דרישות: יכולת עבודה עצמאית, 5 שנות נסיון לפחות, בפיתוח ואינטגרציה של מערכות RF ואנלוגיות. ידע ונסיון בתחום דיגיטלי – יתרון
מתמחות בעיים
שדרות חן 24, רחובות 08-463490

לדרומר אברהם ובניו בע"מ
דרושים
A&S
★ שמאי רכב
מורשה משרד התחבורה.
עדיפות לבעלי נסיון
★ מזכירה כתבנית
לניהול משרד.
עדיפות לבעלת רקע בענף
למתאימים תנאי שכר הולמים
לקביעת ראיון טל: 742794, 747052, 771426

סנו מפעלי ברונוס בע"מ
החברה הדרומית לשיווק בע"מ
דרוש
סוכן מכירות
לאיזור הדרום
מקום מגורים של המועמד – אשקלון, אשדוד או ישובים בסביבה.
נסיון קודם חשוב.
מועמדים יפנו בכתב יד לת.ד. 21207 ת"א מקוד 61211.
נא לציין בפניה מס' טלפון להתקשרות.
רק מועמדים מתאימים יוזמנו לראיון אישי.

לחב' מסחרית מתפתחת ודינמית
דרושה
מזכירה למנכ"ל
הכישורים הדרושים:
★ שליטה מלאה בעברית ובאנגלית, כולל הדפסה.
★ השכלה תיכונית, לפחות.
★ נכונות ויכולת לעבודה קשה ולחוצה.
★ ניסיון קודם של 5 שנים לפחות, בתפקיד דומה.
העבודה במשרה מלאה.
נא לפנות בכתב־יד ופרוט מלא של תולדות חיים, השכלה ונסיון קודם לת.ד. 3075, תל־אביב 61030 עבור משרה מס' 26
– סודיות מובטחת –

אורט
רשת לחינוך טכנולוגי ומדעי
דרושים/ות
אשדוד
ביה"ס הימי הטכנולוגי אורט ע"ש רוגוזין
רח' אורט, ת.ד. 81, אשדוד, 77100
טל': 08-521255/6
★ מורה להסטוריה ואזרחות (משרה חלקית)
★ מורה לאנגלית (משרה חלקית)
בת־ים
מרכז חינוך אורט בת־ים
רח' ניצנה 13 א', טל': 593454, 03-589186
★ מורה למקצועות הפקידות
★ מורה לעברית
עפולה
בי"ס תיכון מקצועי אורט
רח' הטיבה 9, ת.ד. 2121, טל': 06-590295
★ מורה לעברית ותנ"ך
לכתות מסמ"ך - מסמ"מ
(מילוי מקום לשלושה חודשים)
רמת־גן
קרית חינוך אורט עירוני רמת־גן
רח' אריה בן אליעזר 29, רמת־גן, 52294
טל': 03-773060
★ מורה לתנ"ך
נקודת הזינוק
לעתיד טכנולוגי

קבוצת
השמירה
יחידת האבטחה במסופים
בגבול ישראל־מצרים
דרושים/ות
בחורים/ בחורות
לתפקידי בטחון
שכר גבוה + הטבות רבות נוספות כגון:
דיור, ארוחות, נסיעות, מענקים וטיסה לחו"ל בתום התקופה.
הכישורים הדרושים:
★ אחרי שרות צבאי מלא ★ פרופיל 82 ומעלה
★ בוגרי 12 שנות לימוד ★ דוברי השפה האנגלית (ערבית - יתרון) ★ עד גיל 27 ★ עבר ללא דופי
ועדת קבלה ותתקיים ביום ד' 9.11.88
בין השעות 16.00–19.00
במשרדי חברת "השמירה" בע"מ
רחוב בן יהודה 77 תל־אביב קומה ב'
על המועמדים להצטייד בתעודת זהות, פנקס מילואים, תעודת שחרור, פנקס שבוי ו־3-1 תמונות.

הנדסת התפלה לישראל
(תהליך זרחין) בע"מ
חברה תעשייתית עתירת ידע המפתחת ומייצרת ציוד ייחודי לייצוא בתחום תעשיית התהליך, איזור התעשיה, הרצליה דרוש
מהנדס/ת שיווק
★ מהנדס מכונות או כימיה ★ 5 שנות נסיון ★ דובר אנגלית חופשית ★ נסיון בשיווק בינלאומי ★ תואר שני במנהל עסקים – יתרון
★ התפקיד כרוך בנסיעות רבות לחו"ל
ידיעת השפה העברית והאנגלית – הכרחית
לפנות בכתב יד בפרוט תולדות חיים, השכלה ונסיון
ת.ד. 18041 תל־אביב מ. 61180
בקבוצת כימיקלים לישראל

שידורים

טלוויזיה

חינוכית

08.00 עד כאן, רצף דפי הטלטקסט.
08.05 שעת כושר.
08.15 כלי טורות ב'–ה'.
08.40 פרפר נחמד, תתבורה (כ).
09.10 חשבון פשוט (ד') גיאומטריה, נא להכיר (כ).
10.30 אנגלית (ז').
11.00 אנגלית (י"א–י"ב).
11.15 חשבון (ה') מיזוג השבר הגדול.
11.30 תולדות הישוב: ארץ מולדת בעיר ובעמק (כ).
12.00 חשבון פשוט, חזקות (בתרגום לערבית).
12.25 אנגלית (ח').
13.00 ספרות (על־יסודי) – המלט, בתקופת המלכה אליזבט.
13.30 מדעי הטבע: האריות החודים ביער גיר.
14.00 עד כאן, רצף דפי הטלטקסט.
14.05 סרט קולנוע „דבר אינו מקודש"
15.15 הרי זה פיקאסו – קבוצת ילדים מבלה במוזיאון החדש שנפתח בפאריז. תוך כדי משחק הם מתוודעים ליצירותיו של פיקאסו.
15.35 אני עוד אפליג – סרט על התמודדותה של נערה לקויית ראיה הלומדת בבית־ספר על־יסודי רמיל. לנרות בעייתה משתלבת הנערה בכל פעילות רמילה.
15.45 שעת כושר.
16.00 פרפר נחמד „בוקי ושוקי". עוזי מוצא כלבלב ברחוב, אך אפי לא מסכימה לאכסנו בבית. לאחר שכטע מוצלח מתאהבת אפי בבוקי הכלבלב. דבר דומה קורה לחם עם החתול שוקי.
16.25 ערי הזהב הנסתרות (פרק 26). הנחש המכונף עבר הרים ונאיות הקיים עיר חדשה ממזרח לביצת אל הגשם. אסטבאן וידידו יצאו לחפש אחריה ונפלו בפח שטמנה לחם מריטצה.
17.00 ערב חדש.

כללית

17.30 זבג לחדשות.
18.00 דגרסי (פרק חמישי): „התחרות" – הבנות מתחרות בבנים בשחייה. למלני, האלופה בשחייה, יש בעיה, כאשר היא לובשת בגד ים.
18.30 קיצור החדשות (ערבית).
18.32 נתיב חדש להודו (פרק שישי): פנטסיה והאשרין נמשו מן הים אל ספינה שהיו בה גם טום ומרסיאל.
19.30 חדשות (ערבית).
20.00 כותרות מבט.
20.02 1 יותר מדי – שעשועונים.
20.30 כלבוטק – על צרכנות ואיכות חיים.
21.00 מבט לחדשות.
21.30 תשדירי שירות.
21.40 מבט שני „בוקאקיס" – חלקו השני של המשדר בנושא הבחירות לנשיאות ארה"ב.
22.25 בחורי התהילה – דרמת מתח בריטית חדשה ב־3 פרקים; הנושא הוא הטרור הבין־לאומי. מדען מרעין ישראלי יוצא להרצות בכינוס בלונדון. שני טרוריסטים, אחד לבנוני והאחר אירי, מתכננים להתנקש בחייו. הבריטים מציבים סוכן ביטחון מיוחד לגון על חייו של המדען. בתפקידים הראשיים: רוד סטייגר (בתפקיד המדען), אנתוני פרקינס (בתפקיד סוכן הביטחון). על פי ספרו של ג'ראלד סימור, שגם כתב את התסריט (עברי־ערבי).
23.15 משך אישי – אהוד מנור מארח את השחקן יוסי יזרע.
23.50 פשוקו של מקום – מבט אל רחובות המוזכרות בפרשת השבוע; חדשות.
00.00 סוף המירוץ לבית הלבן 1988 – השנה ב־8 בנובמבר תציין ארה"ב מלאות מאתיים שנה לבחירת נשיאה הראשון ג'ורג' וושינגטון. הטלוויזיה הישראלית תעקוב אחר מהלך ההצבעה והתוצאות בארה"ב, במירוץ בין ג'ורג' בוש הרפובליקני לבין המועמד הדמוקרטי, מייקל דוקאקיס. המשדר המיוחד יחל בחצות ויסתיים בשמונה בבוקר, במהדורת חדשות מיוחדת לסיכום תוצאות ההצבעה. במשדר יובאו דיווחים ישירים של רשת הטלוויזיה סי.בי.אס., תגובות והערכות של כתבנו בוושינגטון נסים משעל ודברי פרשנות מן האולפן בירושלים. בעת המשדר ישולבו סרטי מתח, קומדיות וקטעי מוסיקה ובידור, כולם על טהרת תוצרת ארה"ב.
07.00 מבט בוקר לחדשות – סיכום יום הבחירות בארה"ב.

ערוץ 2

18.30 „מה משדר הערב".
18.35 „משטרת מנהטן" – הצופים הצעירים מוזמנים להצטרף לביקור בתחנת משטרה במנהטן, ניו יורק, ולצפות מקרוב בפעילות שוטרי התחנה היוצאים למשימותיהם, כדי למנוע פשע בעיר.
19.00 „החיים כמשחק", סרט תיעודי – בקמינסטר פולר הוא איש רב פעלים: ממציא, ארכיטקט, פיסיקאי, מתמטיקאי ופילוסוף של הטבע. פולר הקדיש את חייו למחקר והבנת עקרונות אוניברסליים שבכוחות הטבע, ולישומם לטובת האדם. איש זה מאמין כי היקום הוא מערכת דינאמית של ארועי אנרגיה, כאשר כל חלקי היקום, קטן כגדול דומים זה לזה במבנה הפנימי שלהם. לדעתו, על האדם לתפקד בהרמוניה מלאה עם הטבע ועם היקום. עקרון זה הנחה את פולר והדריכו לקראת המצאה שתנצל את הכוחות הפועלים בטבע לשימוש האדם. וכך הגיע לבניית גוף ארכיטקטוני כיפתי, המורכב ממבנים משולשים קטנים. ככל שהגוף גדול יותר, משתפרים חוזקו ועמידותו. כיפות מסוג זה הוקמו במקומות שונים בעולם ומשמשות לצרכים רבים ומגוונים. כן המציא פולר מבנה משפחתי המדגים כיצד ניתן לוותר על שיטת הבנייה המקובלת בלבנים לטובת מבנה קל יותר ונייד: בשנות ה־40 פיתח פולר דגם של מכונית בעלת גלגל אחורי בודד ומרכז כובד נמוך, המאפשרת כושר תמרון גבוה וחסכון בדלק.
19.55 „מה משדר מחר".
20.00 „80–70–60 להיטי זהב" – להקת „המי" – הוקמה בשנות ה־60 המוקדמות וממשיכה ליצור עד היום. מנהיגה וסולן הלהקה הוא רוג'ר דאלטרי, את השירים כותב פיט טאונסנד. בתוכנית ראיון משנת 1981 בו מספר דאלטרי על הלהקה ועל חייו הפרטיים כזמר רוק מצליח. בין קטעי הראיון משולבים קטעים משירי הלהקה ומתוך סרטו של קן ראסל „טומי", בהשתתפות אן מרגרט, ג'ק ניקולסון, אוליבר ריד, טינה טרנר, אריק קלפטון, להקת „המי" ועוד (ללא תרגום לעברית).
20.50 „רגע לפני..." קטעים מהסרט „אקשן בקסון" עם קארל וסרס והאמיס.
21.00 „צ'ארלי מאפיך", מותחן ריגול בינלאומי בכיכובם של דוויד המינגס, ראלף ריצ'ארדסון וסאם וואנאמייקר עפ"י ספרו של בריאן פרמנטל.

רדיו

07.09 בהאזנה נינוחה – מנדלסון: „ים שקט והפלגה צלחה". פתיחה; מנדלסון: שמיניה במי במול מזור אופוס 20; דבוז'אק: וריאציות סימפוניות; בריטן: 4 תמונות ים; ויוולדי: „סערת הים", קונצ'רטו לחליל מס' 1 בפה מזור; דביוסי: „הים".
09.00 בין חברים – בורודין – נולד 12.11.1833. התכנית מוקדשת ליצירותיו.
10.00 קונצרט בוקר – גלאזנוב: הקדמה סימפונית לזכרו של גוגול; פרוקופייב: קונצ'רטו מס' 2 בסול מינור לכנור ולתז; גרצ'אנינוב: שירים; סקריאבין: קטעים לפסנתר; סטרווינסקי: „החתונה"; רחמנינוב: קונצ'רטו מס' 2 לפסנתר ולתז; בלאקירב: סימפוניה מס' 1 בדו מזור.
12.57 פינת השיר – חנוך לוין: שירים. קורא: השחקן יוסי פולק.
13.00 קלאסיקל.
14.06 אמנים באולפן – שלומית שפירא פסנתר: באך־בוזוני: פרלוד כוראלי; דבוז'אק: הומורסקות אופוס 101/5־8; ס. שפירא: זכרונות ילדות 2; בטהובן: סונטה ברה מינור אופוס 31/2.
15.00 אנתולוגיה בצליל – מוסיקה קולית של הברוק הצרפתית: קאמפרה, ראמו.
16.00 קונצרט קאמרי – אורי שוהם, חליל / דוד חן, כנור / חנוך גרינפלד, פסנתר: באך: סונטה לחליל מס' 2 במי במול מזור; הנדל: סונטה בסול מזור לחליל; באך: טריו־סונטה לחליל, כנור וקונטינואו. מוצרט: ריאציות לחליל ק. 359; ריינקה: סונטה לחליל ולפסנתר „אונדינה" אופוס 167; דופלר: פנטזיה לחליל ולפסנתר על נושאים הונגריים.
17.30 תנו לאוזן לדבר – שומאן: „אהבת אשה וחייה".
18.30 קונצרט קולה – עם מונטסראט קבייה. אריות נדירות מאת רוסיני, דואטים מתוך „דאן דארקו" ו„דון קארלוס" מאת ורדי ומנון לסקו מאת פוצ'יני.
20.05 בצידי הדרך – סברנר: שירת מענה; גדעון קליין: שלישייה לכנור, ויולה וצ'לו.
20.30 קונצרט של התזמורת הסימפונית ירושלים רשות השידור, שידורו חי מאולם הנרי קראון – מנצח: סטנלי ספרבר / סולן: רפאל כהן, בריטון. אהרון חרליפ: „עולמו של ילד", בטהובן: סימפוניה מס' 8. „אנתולוגיה קטנה לשירה" הפעם: סונטות מהפורטוגזית – משירת אליזבט בראונינג עם המתרגם משה

רשת א'

14.06 בראש צעיר – מגזין יומי לילדים ולבני נוער ובו תסכיתים, סיפורים, שירים וחידונים.
15.30 האוניברסיטה המשודרת „יצירת מלים בעברית בת־זמננו" הפעם: „דרכה של האקדמיה ללשון העברית בחידוש מלים" (חלק שני) שושנה בהט.
16.05 מועדון שעון הזהב, מעולמו של האדם המבוגר.
22.05 שנינו יחד וכל אחד לחוד – הפעם: „קו פתוח", עם הפסיכולוגים מירה אציל ומשה פאר.

רשת ב'

18.06 אצבע על הדופק – ענייני בריאות ורפואה.
20.05 פרקי חזנות כבקשתך, מאמר שיר.
22.05 ג'ז ועוד.
23.05 שוטטות.

רשת ג'

18.06 מקום בצמרת – מצעד הפזמונים הישראליים.
21.05 אדום עתיק.
23.05 הלילה הוא שירים.

גלי צה"ל

16.05 ארבע אחר הצהריים.
18.05 שעה קלה על כלכלה.
18.45 15 סקטות.
00.05 „על סף הבית הלבן" – משדר מיוחד לסיכום הבחירות בארה"ב (השידור ימשך ברציפות עד 07.00 „בוקר לבחירות").

צה"ל 1

19.05 ספרא וסייפא – ענייני ספרות צבאית (ש.ח).
20.05 ניחוחי הצליל – שירי תבורות הזמר.
21.30 אוניברסיטה משודרת – המיתולוגיה של הרוע – הצלב והחרב. מרצה: פרופ' ש. גיורא שוהם. (ש.ח).
22.05 על הדבש ועלא כיפק מארח – שיחה ושאלות לאמן אורח – בליווי שירים ושירים לטעמו.

צה"ל 2

19.05 יומיום מוסיקה.
20.05 צר 8.
21.57 הודעות לחיילים.
22.05 הפסקות עשר.
23.05 קול הכיו הזה.

קולנוע

■ תל־אביב

אסתר: השוטר בג'ינס 9.50, 7.30, 5.00
אורלי: הקלות הבלתי נסבלת של הקיום 5.45, 9.15
בית ליסין: פסיכו 23.15
בן־יהודה: פרסידיו – המקום השמור בעולם 9.30, 7.15, 5
גורדון: הנסיכה של באבט 9.45, 7.30, 5
גת: בוקר טוב וייאטנם 9.45, 7.00, 5.00
דיזנגוף 1: קפה בגדאד 9.30, 7.30, 5, 3, 1, 11
דיזנגוף 2: פקין בלוז 9.30, 7.30, 5, 3, 1, 11
דיזנגוף 3: כפר קטן שלי 9.30, 7.30, 5, 3, 1, 11
דקל: ביג 9.35, 7.10
דרייב־אין: ביקי 9.30, 7.30 סקס 24.00
הוד: אקשן בקסון 9.30, 7.15, 5
הסינמטק הישראלי 7.00 חזרה בלילה 9.30 כללית
הקולנוע (בית ציוני אמריקה) 4.15
7.00 הפרטיזנים מוילנא
9.30 יופיו של החטא
חן 1: מת לחיות 9.55, 7.20, 4.15
חן 2: פרנטיק 9.50, 7.20, 5.00
חן 3: ללא מעצורים 9.50, 7.30, 5.00
חן 4: לטייר באהבה 9.50, 7.30, 5, 2, 11
חן 5: בעל בהשאלה 9.50, 7.30, 5.00, 11.00, 2.00
מילת 1: שם המשחק 9.30, 7.00, 4.45
מילת 2: מעריצה צמודה 9.40, 7.15, 5.00
מילת 3: מגלה את אמריקה 9.30, 7.15, 5.00
לב 1: החיים הם נהר ארוך ורוגע 10.00, 8.00, 5.00, 2.00
לב 2: יום שני הטוער 10.00, 8.00, 5.00, 2.00
לב 3: בגלל המלחמה ההיא 10.00, 8.00, 5.00, 2.00
לב 4: הנסיכה הקסומה 10.00, 8.00, 5.00, 2.00
לימור: צבעים 9.45, 7.15, 5.00
מוגרבי: סגור
מוזיאון: קרן אצל סבא 9.30, 7.15, 4.30
מקסים: מצלמה בלי בושה 9.30, 7.30
פאר (לשעבר אלנבי): פסים וכוכבים 9.40, 7.30
סמדר: סגור
פאר: צל הכוח 9.30, 7.30, 5
פריז: אבה 9.30, 7.15, 4.00, 2.00, 23.30 חבר אמריקאי
צפון: מאקר – האיש החולם 9.30, 7, 4.30
שחף: מרדף חצות 9.30, 7.00, 4.30
תמוז – רמת־אביב: עיניים שחורות 9.40, 7.15
תכלת: הקומיסרית 9.45, 7.30, 5
תל־אביב: סרור ברחובות 9.30, 7.15, 5

■ ירושלים

אימפריה 1: החגיגה של באבט 9.30, 7.15, 5
אימפריה 2: כבעיין המתגבר 9.30, 7.15, פקין בלוז 5.00
אימפריה 3: הפתיחה בקרוב
אימפריה 4: הפתיחה בקרוב
אריאל: מת לחיות 9.00, 6.45, 4.30
ארנון: ביקי 9.15, 7.00
אור 1: פרנטיק 9.15, 7.00, 4.30
אור 2: הנסיכה הקסומה 9.00, 7.00, 4.30
אור 3: תרגילים בריגול 4.30, 7.30, 9.30
אור 4: כומי 7.00, 4.30, הקיסר האחרון 8.45
אור 5: ללא מעצורים 4.30, 7.30, 9.30
אורגיל: בוקר טוב וייאטנם 9.15, 7.00, 4.30
בית אגרון: 4.30 ספר הג'ונגל
6.00 קרוקודיל דנדי
8.00 התחילו את המסיבה בלעדיי
9.45 דיינר
24.00 קרוקודיל דנדי 2
גיבור: מרדף חצות 9.00, 6.45, 4.30
סינמטק: אלף האורות של ניו־יורק 9.00, 7.00
סמדר: אהבנו כל כך 9.15, 7.00
עדן: השוטר בג'ינס 9.00, 7.00, 4.30
רון: ביג 9.00, 7.00, 4.30
תיאטרון ירושלים: מאקר – האיש החולם 9.30, 7.00

■ חיפה

אורה: תחיך מבוקש 4.30, 7.00, 9.15
אורלי: קפה בגדאד 9.15, 7.00
אטמוספירה: סגור
ארמון: סגור
חן: ביקי 9.15, 7.00, 4.30
עצמון 1: השוטר בג'ינס 9.15, 7.15, 4.30
עצמון 2: סרור ברחובות 9.15, 7.00, 4.30
עצמון 3: מאקר האיש החולם 9.15, 7.00, 4.30
פאר: מת לחיות 9.15, 6.45, 4.15
קריגאורה: סרט מתוק 9.15, 7.00
רון: מרדף חצות 9.30, 7.00
רב גת 1: בוקר טוב וייאטנם 9.15, 7.00
רב גת 2: ביג 9.15, 7.00

■ קריות חיפה

כפיר: אהבנו כל כך 9.15, 7.00
סביון: עיניים שחורות 9.15, 6.45
אורות: פרסידיו 9.15, 7.00
בית העם: מרדף חצות 9.15, 6.45
צינה: ללא מעצורים 9.15, 7.00

■ אשדוד

אשדורה: מת לחיות 9.30, 7.00
צמרת: פרסידיו 9.30, 7.15

■ אשקלון

אסתר: שם המשחק 9.30, 7.30
מסדה: ללא מעצורים 9.30, 7.30
רחל: פרחים בעליית הגג 9.30, 7.30

■ באר־שבע

חן: פולטרגייסט 9.30, 7.15
היכל התרבות: החיים הם נהר ארוך ורוגע 9.30, 7.15

■ הרצליה ■ רמת השרון

היכל: השוטר בג'ינס 9.30, 7.15
מלון דניאל: עולם נפרד 9.30, 7.15
כוכב: 4.30 מלחמת כדורי השלג
7.15 מצלמה בלי בושה
9.35 [illegible]

■ חולון ■ בת־ים

ארמון: הקלות הבלתי נסבלת של הקיום 6.00, 9.00
עצמאות: סרור ברחובות שישי 10.00, מוצ"ש 9.30, 7.15
מגדל: מת לחיות 9.40, 7.30
סביון: מרדף חצות 9.30, 7.00, 4.30
ריגנה: השוטר בג'ינס 9.30, 7.15

■ כפר־סבא ■ רעננה

עמל: פרנטיק 9.30, 7.00
חן: השוטר בג'ינס 9.15, 7.00
אורות: סגור

■ לוד ■ רמלה

ארזה: מגלה את אמריקה 9.30, 7.30, 5.00
בת זיו: מגלה את אמריקה 9.15, 7.15

■ נתניה

אסתר: סרור ברחובות 9.30, 7.15, 5
הוד: החבר של החברה שלי 9.30, 7.15
סמדר: בוקר טוב וייאטנם 9.30, 7.15
5.00 חברים טובים – סרט בגרמנית
שרון: השוטר בג'ינס 9.15, 7.00, 5.00

■ פתח־תקוה

היכל 1: מרדף חצות 9.30, 7.00, 4.30
היכל 2: סרור ברחובות 9.40, 7.15, 5.00
היכל 3: פרסידיו 9.40, 7.15, 5.00
שלום: צבעים 9.30, 7.30

■ ראשל"צ ■ רחובות

בית העם: מגלה את אמריקה 9.15, 7.15
הדר: מת לחיות 9.15, 7.00
חן: השוטר בג'ינס 9.15, 7.15
ג.ג. רון 1: מרדף חצות 9.30, 7.00, 4.30
ג.ג. רון 2: ביג 9.30, 7.15, 5
ג.ג. רון 3: שם המשחק 9.30, 7.15, 5
נעמן: מת לחיות 9.30, 6.45
ראשון: מגפיים להוטים 9.30, 7.00

■ קרית אונו

מרגוע: 9.00 חשור

■ קרית שמונה

שגיא: הקיץ של אביה 9.00, 7.00

■ רמת־גן וגבעתיים

ארמון: מת לחיות 9.45, 7.15, 5
ארמון: סגור
לילי: החגיגה של באבט 9.30, 7.30
הדר: סרור ברחובות 9.30, 7.15, 5
רב גן 1: בוקר טוב וייאטנם 9.50, 7.20, 5.00
רב גן 2: פרנטיק 9.50, 7.20, 5.00
רב גן 3: הנסיכה הקסומה 9.50, 7.30, 5.00
רב גן 4: שוטר בג'ינס 9.50, 7.30, 5.00
שבתית: משודרים חרשות 9.30, 7.00

31 הנקודות של מיקי לא הספיקו

מאת משה כהן

מחזור ללא הפתעות. כך ניתן לסכם את משחקי המחזור השמיני בליגה הלאומית בכדורסל.

המשחק המרכזי אמור היה להערך בעיר היין. כולם ציפו להתמודדות בין מיקי ברקוביץ וחבריו ממכבי ראשל"צ מול האלופה, מכבי ת"א. אומנם מיקי היה השחקן הבולט במגרש, אבל חניכיו של צבי שרף הוכיחו שוב, כי הם מצויים בדרך הנכונה.

הפועל ת"א ממשיכה להצמד למכבי ת"א. אמש הביסו התל־אביבים ללא קושי את קבוצתה הלא יציבה של הפועל ירושלים. נראה, כי משחק ה„רוקי", שיערך בעוד עשרה ימים יהיה בעל עניין רב והמנצחת בו תוכתר כנראה כאלופת החורף.

גם הפועל חולון במנצחים. אמש זכו החולונים בנצחון חוץ בגבעת. אולם הנצחון לא הושג בקלות והוא לא יכול להוות קנה מידה לגבי העתיד החולוני.

אליצור רמלה שיחקה באולם הכדורסל של קיבוץ חצור ונוצחה גם שם. הפועל חיפה נהנתה מחיים קלים והסתפקה בנצחון, שביסס אותה במרכז הטבלה.

שחקני מכבי ר"ג שבו לנצח. הם ניצלו את ביתיותם כדי לגבור על קבוצתה הלא יציבה של אליצור נתניה. למזלם של הנתנייתים יש בליגה הלאומית קבוצות חלשות יותר ולמעשה כבר כיום ברור שרק נס יציל את אליצור רמלה והפועל איתן/גבת מירידה לליגה הארצית.

קבוצת הפועל גליל־עליון שבה לנצח ושוקקיה עשו זאת כבר ביום ראשון מול מכבי חיפה. כיום ניתן להבחין בחוד החנית של הליגה הלאומית, הכולל את מכבי ת"א, הפועל ת"א והפועל גליל־עליון. על המקום הרביעי יתחרו עוד כמה קבוצות וקשה לקבוע מי תהיה הקבוצה הרביעית שתיטול חלק במשחקי הפליי־אוף העליון.

הטבלה הלאומית

הליגה הלאומית בכדורסל לאחר המחזור ה־8

	הקבוצה	משח'	נצ'	הפס'	סלים	נק'
1.	מכבי ת"א	8	8	0	694:815	16
2.	הפועל ת"א	8	7	1	652:807	15
3.	גליל עליון	8	6	2	626:687	14
4.	מכבי ר"ג	8	5	3	723:739	13
5.	מכבי חיפה	8	4	4	671:668	13
6.	הפועל חיפה	8	4	4	676:744	12
7.	מכבי ראשל"צ	8	5	3	751:730	11
8.	הפועל חולון	8	3	5	686:598	11
9.	הפועל ים	8	3	5	729:649	11
10.	אליצור נתניה	8	2	6	759:702	10
11.	אליצור רמלה	8	1	7	819:705	9
12.	איתן/גבת	8	0	8	868:707	8

מכבי ת"א 122 (61)
מכבי ראשל"צ 95 (54)

המצטיין: מיקי ברקוביץ
המאכזב: מרדי באואר
שופטים: הרמן ועמית
צופים: 2000
אולם: ראשון לציון

★ מכבי ת"א: ג'מצ'י 25, מגאי 24, דניאל 15, מרסר ובארלו 13 כ"א, גורדון 11, ליפין 6, ברנשטיין 4, כץ וכהן 2 כ"א.
★ מכבי ראשל"צ: ברקוביץ 31, רילפורד 23, ולוטיקמן 17, בוטאני 14, גלסון וכץ 4 כ"א, באואר 2.

הפועל ת"א 116 (54)
הפועל ים 76 (36)

המצטיין: דניס ויליאמס
המאכזב: ריצ'י בלקול
שופטים: חודניק ושטריקס
צופים: 1000
אולם: אוסישקין

★ הפועל ת"א: ויליאמס 35, מאנס 30, טרי 21, לאסף ופרישמן 10 כ"א, חנוך 5, בנסל 3, גולד 2.
★ הפועל ירושלים: חזן 16, שפע 14, בלקול 10, גראם 9, אטלס 9, מילר 6, קרטר 3, אסף כהן, שניידמן, תורג'מן ודושש 2 כ"א, חסיד 1.

הפועל חולון 103 (54)
איתן/גבת 94 (60)

המצטיין: אריל ויליאמס
המאכזב: ישראל אלימלך
שופטים: ברזין ואברמוביץ
צופים: 1000
אולם: גבת

★ הפועל חולון: ויליאמס 25, דלזל 23, בוגין 20, דינו 15, בודמור 12, מאור 6, אלימלך 2.
★ איתן/גבת: גודמוס 26, יעקובי 25, איימוס 16, אורן שמר ודוד 10 כ"א, אלון שמר 5, יוסף 2.

מכבי ר"ג 95 (49)
אליצ' נתניה 85 (39)

המצטיין: הארולד קילינג
המאכזב: דיוויד קוק
שופטים: ולינגר והלצר
צופים: 500
אולם: קרית אונו

★ מכבי ר"ג: קילינג 37, שילר 18, מאיו 12, אורדיטי 11, ריבלס 10, בינו 5.
★ אליצור נתניה: מור 32, גברסון 18, גוט 8, ברכה 7, בלאום 6, הייניק 4.

הפועל חיפה 101
אליצ' רמלה 88

המצטיין: גיא גודס
המאכזב: גיימס תרדקיל
צופים: ללא קהל
אולם: קיבוץ חצור

★ הפועל חיפה: גודס 27, יוספון 25, ותו ויוסוביץ 15 כ"א, יוגב 14, שם טוב 5.
★ אליצור רמלה: קורנליוס 25, רימון 20, סמית 16, תרדקיל 12, הייניק 8, גנרלמך.

החמישייה

דניס ויליאמס (הפועל ת"א)
מיקי ברקוביץ (מכבי ראשל"צ)
רפאל יוספון (הפועל חיפה)
אריל ויליאמס (הפועל חולון)
ויין פרימן (גליל־עליון)

במחזור הבא

מכבי ת"א – הפועל ת"א
הפועל חולון – מכבי ראשל"צ
הפועל ים – הפועל חיפה
אליצור נתניה – אליצור רמלה
מכבי חיפה – מכבי ר"ג
גליל־עליון – איתן/גבת

כוכב המחזור

מיקי ברקוביץ השיב אמש את התחוך לאוהדיו הרבים. מיקי תפיח להבריו מהעבר הלא רחוק, כי בוחו ייין במותניו. הוא ליהטט, קלע ללא קושי וסחף את חבריו לתצוגת כדורסל מהירה. זה עזר למכבי ראשל"צ ברוב דקות המחצית הראשונה של המשחק, אבל המשך היה של הצהובים יותר המכבי זכתה בסופו של דבר בנצחון מוחץ. אולם, שובו של מיקי בן הי־35 לכושר מעולה מצדיק את בחירתו לכוכב המחזור השמיני.

כדורסל נשים

אלה תוצאות משחקי המחזור התשיעי בליגה הלאומית בנשים: הפועל חיפה – הפועל נהריה 46:105; אליצור ת"א – מכבי קרית מוצקין 52:91; בני יהודה ת"א – מכבי רמת חן 62:81; אליצור חולון – הפועל ת"א 38:78.

האלופה המשיכה בדהירתה

מאת ארז שבו

גם יבולת מעולה של מיקי ברקוביץ לא מנעה אמש ממכבי ת"א לזכות בנצחון מוחץ מול קבוצתה היומרנית של מכבי ראשל"צ – 95:122 (54:61).

מיקי ברקוביץ הציג אמש את משחקו הטוב ביותר העונה. הוא סחף את חבריו למשחק מהיר וקלע ללא דופי. כמה ממבצעיו הזכירו לסלנו את ימיו הגדולים. אולם מיקי לבדו לא מספיק מול מכונה משומנת כמו של מכבי ת"א. אומנם ברוב דקות המחצית הראשונה הצליחו חניכיו של משה ויינקרנץ להוות יריב שקול לאחותם הבכירה, אבל בסופו של דבר עבר היתרון לטובים יותר.

מכבי ת"א נהנתה מיכולת טובה של דורון ג'מצ'י, שקלע ללא דופי ממרחק וקוין מגאי, ששיחק היטב מתחת לדלים. קן בארלו ממשיך לסבול מביש מול ואמש הוא נפגע בעינו ונזקק לטיפול רפואי.

רק ב־16 דקות הפתיחה חזו הצופים במשחק שקול, אבל בהמשך נראו במגרש רק חניכיו של צבי שרף, שעלו ליתרון והגדילו אותו במחצית השניה ללא קושי.

ויליאמס ליהטט באין מפריע

מאת מנחם בלום

זמנים טובים בקבוצת הפועל ת"א. אפילו קבוצה כמו הפועל ירושלים לא מצליחה להוות יריב שקול. אמש הביסו ה„אדומים" את הירושלמים בתוצאה 76:116 (36:54).

גם אמש היה כוכב המשחק דניס ויליאמס, שליהטט כירצונו ועשה במגרש ככל העולה על רוחו. האורחים נראו חסרי אונים מולו ולמעשה הם הרימו ידיים כבר בדקות הפתיחה.

רק בפתיחה נדמה היה, כי הירושלמים אולי יצליחו להפתיע את יריבתם – 8:8, אבל המשך היה של התל־אביבים, שתוך חמש דקות הצליחו למוטט את יריבתם.

במחצית השניה הרשה לעצמו המאמן יעקב אודלר לשתף את כל שחקני הספסל וגם הם לא התקשו להגדיל את הפער.

חולון חייבת הנצחון ל„קשיש"

מאת אברהם הררי

עוד נצחון בזה ואבדנו. זאת התחושה שליוותה אמש את המחנה החולוני, בתום הנצחון הדחוק על מרגית הטבלה, הפועל איתן/גבת – 94:103 (59:60).

שחקני העמק הצליחו במרבית דקות המשחק להוות יריב שקול לחולונים, חסרי הבטחון. הם נהנו מיכולת טובה של עופר יעקובי, ששיחק ללא סאנטימנטים מול חבריו מהעבר הלא רחוק.

חולון חייבת את נצחונה ל„קשיש" שחום העור, אריל ויליאמס, שעשה מתנות לסלים ככל העולה על רוחו והיה המשחק הטוב במגרש. גם ליתנתן דלזל הניב בוגין היו לעיתים רקות טובות.

כאמור, ברוב דקות המשחק חזו הצופים במאבק שקול, אבל ויליאמס ודלזל דאגו שגם הפועל חולון תרשם סוף סוף כקבוצה מנצחת.

קילינג עשה במגרש כבשלו

מאת ניסן פרידמן

קבוצת מכבי ר"ג זכתה אמש בנצחון מוצדק על אליצור נתניה ועצרה בכך את תנופת הנתנייתים – 85:95 (39:49).

לחניכיו של „מר כדורסל", יהושע רוזין, היה זה הפסד לאחר שני נצחונות רצופים, אולם אמש הוכח שוב, כי שחקני עיר היהלומים לא יהוו בשר תותחים לרוב קבוצות הליגה.

אליצור נתניה התבססה על משחק אישי של שחקניה וחבל שהמשחק הקבוצתי עדיין לוקה ואילו שחקני עיר הגנים שיחקו בגיבוש רב ובשורותיהם שוב בלט ה„מאסטר", הארולד קילינג, שעשה במגרש ככל העולה על רוחו.

רק בדקות הפתיחה הצליחו האורחים להוות יריב שקול – 12:13, אך חמש דקות בהן הם לא קלעו אפילו נקודה אחת לרפואה הרצו למעשה את גורל המשחק.

ג'יא גודס סחף לנצחון קל

מאת אמיר גבין

גם הבית החדש של אליצור נווה דוד רמלה לא האיר פנים לקבוצת התחתית. אמש זכו שחקני הפועל חיפה בנצחון קל – 88:101.

שחקני עיר הכרמל לא התקשו להכניע את הרמלאים השאפתנים. הם פשוט התגלו כקבוצה טובה יותר. כוכב המשחק היה ללא ספק גיא גודס, שקלע ללא דופי וסחף את חבריו למשחק מהיר ויעיל.

הרמלאים ניסו כמיטב יכולתם, אבל הם נאלצו להניף רגל לבן מול קבוצה טובה יותר. את אכזבת המשחק היווה שחקן הרכש, תרדקיל, שהרבה להחמיא. רק גרג קורנליוס גילה יכולת סבירה בשורות רמלה, אבל יציאתו מהמשחק בגלל חמש עבירות אישיות רק הגבירה את מבוכת חבריו.

כאמור, הוליכו החיפאים ללא עוררין ברוב דקות המשחק. אומנם מידי פעם ניסו הרמלאים לשוב לתמונת המשחק, אבל הם לא הצליחו לסכן את יתרון יריבתם.

טניס

מיכאל דניאל הפתיע השוודי אנגל ביפו

שתי הפתעות גדולות נרשמו בפתיחת התחרות הבינ־לאומית של סבב פרנקל במרכז הטניס ביפו. המדורג מספר אחד, דייוויד אנגל, משוודיה נוצח ע"י מיכאל דניאל 6:1, 6:4.

בתחרות לנשים נפלה הפתעה, כאשר זמבריצקי מארה"ב, שהיא המדורגת מספר אחד, נוצחה ע"י פרינטי 6:3, 6:3. מדי דרדש ניצחה את קראק מרומניה 2:6, 6:4, 4:6.

היום ימשכו משחקי היחידים והזוגות.

נצחון הערב יבטיח לגליל את רבע הגמר

מאת משה כהן

קבוצת הפועל גליל־עליון עומדת להבטיח הערב סופית את הופעתה השניה ברציפות במשחקי בית רבע הגמר של גביע אירופה למחזיקות גביע. שחקני הגליל יארחו את הקבוצה ההונגרית הולשה, באניאס.

נראה שהפועל גליל־עליון תפתח את המשחק עם פרימן, לוין, מרטין, פליישר וגורן. אולם, אם המשחק יתנהל ביתרון ברור של הגליל, סביר להניח שכל שחקני הספסל יטלו בו חלק.

המוליכות ניצחו בליגה הארצית

שלוש הבלתי־מנוצחות בליגה הארצית בכדורסל שמרו על מאזנן הנקי מהפסדים.

מכבי קרית מוצקין, המוליכה בצפון, גברה על הפועל בקעת בית־שאן 67:80 והפועל נהריה ניצחה את הפועל עין־דור 65:88.

א.ס. רמת־השרון, הצועדת בראש בדרום, הכניעה את אליצור פ"ת 55:60.

במחזור הבא תתמודד רמת־השרון עם השניה בדירוג, בית"ר ת"א, שגברה על בגבעת־שמואל 56:60.

שאר התוצאות במחוז הצפון: מכבי דרום ת"א – הפועל באר־שבע 62:107; אליצור קרית־אונו – הפועל קרית־גת 69:83; מכבי פ"ת – מכבי רחובות 64:75; הפועל גבעתיים – הפועל אילת 68:75 (לאחר הארכה).

במחוז הדרום: הוד השרון – מכבי ימק"א נצרת 66:86; הפועל קרית־שמונה – הפועל יזרעאל/עפולה 58:68; מכבי בת־גלים – הפועל עמק הירדן 65:68; מכבי חדרה – מכבי נתניה 80:89.

התאחדות עולי רומניה בישראל
מודיעה בזה שהחליטה להוציא לאור
לכבוד 40 שנה למדינה

אלבום מיוחד
שבט יוצאי רומניה – תרומתו לתקומת ישראל
(שם זמני)

האלבום הנ"ל צריך לבטא בתמונה, מסמך ומלל, תרומת יוצאי רומניה בשטחי פעולתם המגוונים: כלכלה, בטחון, התיישבות, עליה, אמנות, ספרות, חיי ציבור, חברה, אקדמיה, חינוך, דת, משפט, תנועת העבודה, הדור הצעיר, ועוד.

כל מי שבידו מידע, צילומים ומסמכים ואשר יכול ומעוניין לסייע, מתבקש להודיע **למערכת האלבום – התאחדות עולי רומניה בישראל, רח' אילת 8, תל־אביב, טל: 826751־03, או לפ. סגל, מכון לבון, רח' נהרדעא 3, תל־אביב (בכתב).**

המערכת הציבורית המורכבת ממיטב אנשי ציבור ומדע, יוצאי רומניה – היסטוריונים, סופרים ועתונאים – מבקשת עזרת הציבור במסירת מידע, מסמכים, תמונות, מחקרים, מאמרים וכו', וכולם יוחזרו לשולח באחריות מלאה.

„החייט" הוגו סנצ'ז

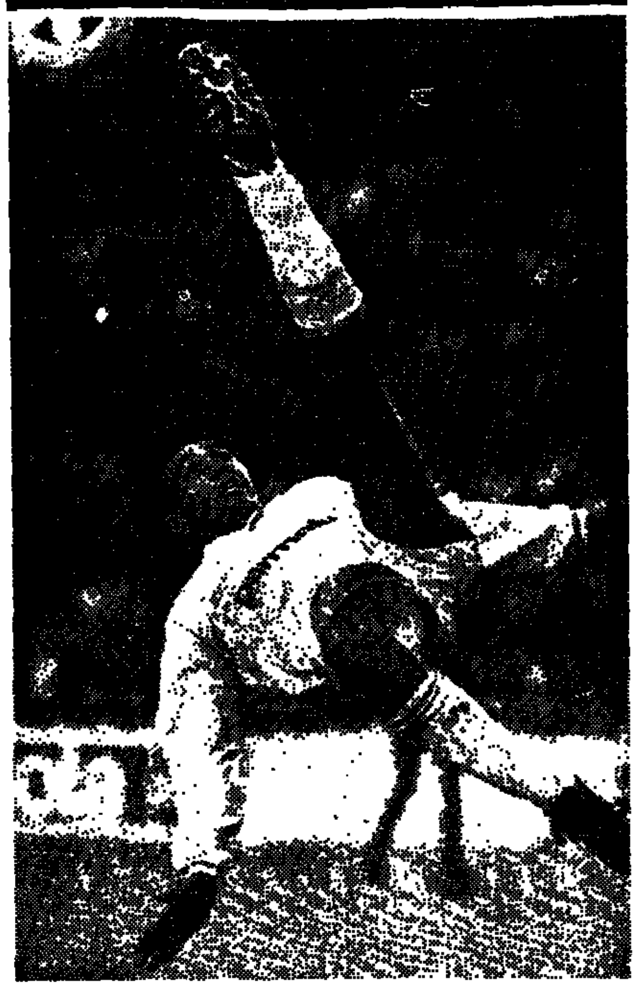

המקסיקאי של ריאל מאדריד, הוגו סנצ'ז, יודע להבקיע שערים. שער המספריים שלו בליגה הספרדית היה מרהיב במיוחד

אימוני הנבחרת בהשראה רומנית

כדורגל

מאת שמואל קליגר

נבחרת הכדורגל של ישראל תחדש הבוקר את אימוניה לקראת המשחק הקרוב נגד רומניה ב־3 בדצמבר.

בבוקר יהיה אימון אחד וב־5 יהיה משחק אימון נגד מכבי יפו מהליגה הארצית. המאמנים החליטו לקיים לראשונה את משחק האימון ביום האימונים הראשון במקום בסוף המחנה לפי בקשת היפואים, שביקשו להקדים את המשחק בגלל משחק הליגה הארצית שמיועד להם ביום שישי.

ממילא מתעתרים שחקני הנבחרת לחוות מחר במשחק הנערים של ישראל נגד נבחרת הולנד כך שבאותו יום יהיה האימון אחר הצהריים. בבוקר יהיה אימון נוסף.

המאמן יעקב גרונדמן מסר, כי רק במהלך יום האימונים הראשון יתכנן יחד עם עמיתו יצחק שניאור את האימונים הבאים לאחר ניתוח משחק הרומנים נגד נבחרת יוון, שבו חזה שניאור בשבוע שעבר.

תדחה בקשת פולין לשחק בפברואר בארץ

הנהלת ההתאחדות לכדורגל תדחה קרוב לוודאי את בקשת ההתאחדות הפולנית להתארח אצלנו למשחק עם נבחרת ישראל. הפולנים הביעו רצונם להגיע לישראל בחודש פברואר, אלא שבחודש זה כבר צפוייה לישראל יריבת אימונים – נבחרת וולס. המאמנים הלאומיים אינם בדעה שיש להעמיס על הנבחרת משחקים נוספים ולכן נראה, כי הבקשה תידחה.

מזכירות ההתאחדות לכדורגל קבעה את גד אגמוני כיו"ר המשלחת למשחק נגד רומניה, ב־23 בחודש. מנשה שופן מסבריה יהיה חבר המשלחת.

יהיה דיון נוסף בהמלצת המזכירות לגבי השתתפות הקבוצות הישראליות במשחקי האינטרטוטו וזאת לאור הביקורת שהושמעה בחו"ל על ההופעה הדלה של הקבוצות מישראל אשתקד.

אפשר וההחלטה בסופו של דבר תהיה להעמיק את העניין המקצועי, כתנאי להשתתפות הקבוצות הישראליות במסגרת האירופית. כזכור היתה ההחלטה שבאינטרטוטו ישתתפו האלופה ומחזיקת הגביע, בתנאי שבתום העונה ידורגו במקומות 1 – 3 בטבלת הליגה לאומית.

נבחרת הנערים משלימה הכנותיה

מאת שמואל קליגר

נבחרת הנערים של ישראל ממשיכה בהכנות קדחתניות למשחק נגד הולנד, שיהיה מחר בהרצליה.

ההולנדים הגיעו אמש לישראל והמאמן אמנון רז, שחזה בשבוע שעבר במשחקם, אמר, כי חניכיו יצטרכו להגיע לשיאם כדי לגבור על נבחרת זו המשחקת תחת השראתה של אלופת אירופה הבוגרת.

הסגל הישראלי עושה במחנה אימונים בשפיים, והיום צפויים שני אימונים אחרונים לפני המשחק. המאמן ימסור לפרסום את ההרכב רק אחרי האימון הערב. אתמול ערכו השחקנים אימון בהרצליה.

האווירה במחנה היא חיובית ולדברי המאמן השחקנים מודעים לגודל המשימה הלאומית, הניצבת בפניהם, שעה שינסו לחקות את המבצע מהשנה שעברה ויבקשו לעבור את המשוכה ההולנדית בדרך לבית הגמר של אליפות אירופה.

אזולאי עשוי לשחק בהפועל תל־אביב

מאת שמואל קליגר

דודיק אזולאי הוא כנראה המועמד החדש ל„חצות" את הכביש. אפשר ונראה את שחקן מכבי ת"א משחק במדי היריבה העירונית, הפועל ת"א. אזולאי נטל אתמול חלק באימון הפועל ולפי שהוא כבר מצוי ברשימת ההעברות של מכבי, אפשר ועיסקה תצא אל הפועל בעתיד הקרוב.

האוניברסיטה העברית בירושלים

מרכז מרטין בובר
מודיעים על
הסדנא הישראלית השנייה
על הנושא
משימה ומנהיגות
הפרט, הקבוצה והארגון
22־27 בינואר 1989
כפר הנופש רמות חוף כנרת
בשיתוף עם
מכון טביסטוק ליחסי אנוש, לונדון
פרטים והרשמה במרכז מרטין בובר, האוניברסיטה העברית, ירושלים 91905 טל: 4־882443־02.

חברת החשמל לישראל בע"מ
אגף האספקה והאחסנה – מח' חקר שווקים ומכרזים
ת.ד. 10 חיפה 31000 טל: 646475־04

מכרזים

החברה מזמינה הצעות לייצור/אספקה/שרות כמפורט להלן:

מס' המכרז	הנושא
14348	התקשרות שנתית לאספקת ברזל שמות שונים
	המועד האחרון להגשת ההצעות למכרז הנ"ל הינו: 24.11.88
14335	התקשרות שנתית להספקת כבלים מ.ג. עם בידוד מפוליאטילן מוצלב.
14345	מנופים, ארגזים ובננות למשאיות
14409	מחזיק מרחק משולש
14418	מאחזי גשר עיליים לעומס עד 80 טון עבור התחנה „רוטנברג"
	המועד האחרון להגשת ההצעות למכרזים הנ"ל הינו: 01.12.88.

לקבלת טפסי המכרז ופרטים נוספים יש לפנות בימי חול מהיום בשעות 09.00–13.00 למח' חקר שווקים ומכרזים בתחנת הכח חיפה, או בכתב למען הרשום לעיל.
להצעה יש לצרף אישור על ניהול פנקסי חשבונות ורשומות מפקיד השומה או מרואה חשבון וכן אישור שנתי לעוסק מאגף המכס. – הצעה ללא אישורים ברי תוקף – לא תובא לדיון.
על ההצעות למכרזים הנ"ל להגיע עד למועדים המצויינים לעיל, שעה 15.30 למשרדנו בחיפה. אין החברה מתחייבת לקבל את ההצעה הזולה ביותר או כל הצעה שהיא.

אגרוף

הנשיאות השעתה את עם־שלם מהנהלת ההתאחדות לספורט

מאת ברוך דגון

נשיאות ההתאחדות לספורט השעתה אתמול את שמשון עם־שלם, נציג מועדוני „כפפות הזהב", מחברותו בהנהלת ההתאחדות.

ההחלטה באה בעקבות מברק, ששלחו „כפפות הזהב" בחתימתם של רליה ושמשון עם־שלם, לראשי התאחדות האגרוף הבינ־לאומית, היו"ר הפקיסטאני צ'ודרי והמזכ"ל המזרח־גרמני האר, בעניין נסיעת מתאגרפים לדרום־אפריקה לפני שלושה חודשים. הנשיאות ראתה בחומרה רבה את אחת הפיסקאות במברק מה־10 באוקטובר, בו נכתב: „שיתפתי 6 ערבים ו־6 יהודים אשר הפלו כל השנים ונתתי להם צ'אנס לאגרוף בינ־לאומי אחרת לא היה להם לעולם צ'אנס לאגרוף. התחרנו בשבעה קרבות בדרום־אפריקה".

ראשי ההתאחדות הדגישו, כי השימוש במושג פסול כאפליה ביחס להתאחדות הספורט, בהקשר של יהודים וערבים ועל רקע דרום־אפריקה, הוא בעל משמעות חמורה. כן הודגש, כי עצם שיגור המברק עלול לפגוע בערעור של ההתאחדות על עונש הרחקה מחמש שנים, שהוטל על האגרוף הישראלי בעקבות פרשת דרא"פ. ההתאחדות התייחסה גם בחומרה להאשמות השווא, הכלולות במברק, לפיהן היא היתה מודעת לנסיעה לדרא"פ.

הנשיאות תבקש גם, בעקבות העתק המברק שהתקבל אתמול, לבדוק את מעמדם של מועדוני „כפפות הזהב" במסגרת ההתאחדות.

כתבנו שמואל קליגר מוסיף: שמשון עם־שלם אמר אתמול, כי את המברק שלחה אשתו „והיא יודעת, ודאי, מה היא עושה". הוא ציין, כי ההחלטה להשעותו היתה מוטעית והוא יאבק נגדה.

6 קבוצות יאבקו באיזור המזרחי על כרטיס העליה לגמר האנ.ב.אי

מאת שמואל טל

המאבק העיקרי על כרטיס העליה למשחק הגמר בליגת האנ.בי.אי, בתום העונה, יהיה באיזור המזרחי. לא פחות משש קבוצות טוענות לבכורה. זה כולל את המנצחת מאשתקד, דטרוייט פיסטונס, הבוסטון סלטיקס, המזדקנת והמסרבת להרים ידיים, ואטלנטה הוקס, שחיזקה מאד את הרכבה, עד כי מרבית המומחים רואים בה איום ממשי לשליטתה של הלייקרס בכיפה. על הקבוצות, השחקנים והמאמנים בכתבה שלפניכם.

האיזור האטלנטי

הבוסטון סלטיקס, זקנה ופגועה, כשלה אשתקד במאמציה לזכות באליפות המזרח, לראשונה בחמש שנים. השנה עזב אותה המאמן ק.סי.ג'ונס, שפרש מאימון, אולם לארי בירד, קווין מקהייל, רוברט פאריש, דניס ג'ונסון ודני איינג' ימשיכו לסחוב את העגלה, אותה ינסה לנווט המאמן החדש, ג'ימי רוג'רס.

ג'ונס, לשעבר כוכב בסלטיקס ומבית היוצר של רד אורבך, דגל בהושבת „רוקים" על הספסל למען יראו, ילמדו ויתבגרו. רבים סבורים, כי ג'ונס שגה בפילוסופית המשחק שלו ועובדה זו פגמה בכושר החותיסים בפליי־אוף. מאחר שרוג'רס היה עוזרו של ג'ונס, לא צפויים שינויים מהותיים בצורת הרכב ה„רוקים". אולם, יתכן שתנתן הזדמנות ודקות משחק לצעירים, כמו בראד לוהאוס, רג'י לואיס, מארק אקרס ובריאן שאו, שנבחר בדרפט ונחשב ל„גארד" של העתיד.

הניו־יורק ניקס ינסו להיות אלה, שיסירו מהסלטיקס את כתר האיזור. ג'ימי רוג'רס תיאר את הניקס כקבוצה צעירה עם פוטנציאל גדול, ואמנם צריך יהיה להתייחס לנציגי ה„תפוח הגדול" בכבוד רב, שכן כוכביהם מארק ג'קסון ופטריק יואינג, אליהם הצטרף צ'רלס אוקלי, ריבאונדר מוסר עליון, ירצו להוכיח, כי יכולתם מאשתקד היתה רק הדגמה למה שהם מסוגלים.

אוקלי יקל את המלאכה מתחת לסלים על יואינג, בעוד שרוד סטריקלנד, הבחירה מהדרפט, יאפשר לג'קסון מנוחה למשך זמן רב יותר. ג'רלד ווילקינס וטרנט טאקר ישלימו את המערך.

הבעיה העיקרית של הניקס תהיה חולשת קלעי החוץ והעדר „סנטר" בעל שיעור קומה. ג'וני ניומן, סידני גרין וקני וולקר יצטרכו למקד את היד הקולעת שלהם ולשפר את אחוזי הקליעה.

פילדלפיה 76 (שגברה על מכבי ת"א רק על חודה של נקודה) זכתה אשתקד ב־36 משחקים בלבד – המאזן הגרוע ביותר להם ב־13 השנים האחרונות. המאזן הזה אף גרם להם שלא להופיע בפליי־אוף, לראשונה באותו פרק זמן. והכל נבע מכושר הקליעה הזולש של שחקניה.

פתרון לבעיה עשוי להיות הגבוה החדש מהדרפט, הרסי האוקינוס, „מלך הסלים" של המכללות (36.3 נק' בממוצע) יחד עם רון אנדרסון, שהגיע מאינדיאנה פייסרס.

צ'רלס („הטנק") בארקלי ימשיך לשאת בעיקר המעמסה בכל הקשור לריבאונדים וצבירת נקודות מתחת לסל. ה„סנטר" מייק גמינסקי יצטרף לסייע לידו במאבקי הגובה, כמו גם כריס וולף שכמעט שלא שיחק אשתקד בגלל פגיעה בגבו. מוריס צ'יקס, אחד ה„פליי־מייקרים" הטובים בליגה, ימשיך להיות לב הקבוצה ומוחה.

ויליס ריד, מנהלה של הנידג'רזי נטס, מאמין ומקווה, כי יצליח להוליך את קבוצתו להיות בין שמונה נציגות המזרח, שיעפילו לפליי־אוף. קל לקוות, אולם יותר קשה לבצע, בעיקר כשמדובר בקבוצה שניצחה אשתקד רק 19 פעם והפסידה לכן 24 פעם.

המפתח להצלחת הנטס היא היכולת של שחקניה להשאר בקו הבריאות לאורך כל העונה, משימה בה לא עמדו בשנתיים האחרונות. וכמובן, יכולת גבוהה של טים מקורמיק בתפקיד ה„סנטר". מקורמיק נשלח ע"י קבוצתו למתנה ב„פייס גיזול" – מתנה שהתמחתה ב„סנטרים" כדי לשפר את יכולתו כשחקן ציר. מקורמיק, יחד עם בוק ויליאמס קוטף הריבאונדים המצויין, צריכים להיות השחקנים שימשכו את הקבוצה לנצחונות.

לדעת עד לשלבים האחרונים של העונה, מי יסיים בראש הבית ומי בתחתיתו.

ה„בוכנות" מדטרוייט יהיה ככל הנראה ראשונים. מאמנים שראו אותם במשחקי ההכנה הקדם־עונתיים תיארו אותם כ„מפחידים". דאריל דאוקינס („בייבי גורילה"), ששיחק בשנתיים האחרונות שישה משחקים בכל עונה, חזר לכושר השיא שלו ומאמנו צ'ק דיילי מתאר את משחקו: „הוא משחק טוב מאי פעם".

ריק מהון החולים מפגיעה בגבו. הוסיפו לכל זה את 19.5 הנקודות ו־8.4 האסיסטים למשחק של אייזיה תומאס; את כושר הקליעה של אדריאן דנטלי; את ה„ג'מפ שוט" של ביל למבייר; הלוחמה מתחת לסלים של העק ג'יימס אדוארדס; היכולת ההגנתית של דניס רודמן וג'ון סאלי והשמירה ההקליעה של ג'ו דומארס וויני ג'ונסון ותקבלו מכונה משומנת וחסרת מעצורים שכל המוסיף לה גורע.

בעייתו של המאמן דייל תהיה לספק את תאוות המשחק של כל אחד משחקניה. הלוואי על מאמנים רבים בעיות כאלה.

ה„ביצים" יאלצו לשחק בלי קווין ויליס, אחד מ„פאור פורוורד" הטובים בליגה, ששבר את רגלו ויעדר עד ינואר לפחות. אולם בקבוצה יש מספיק אנשים „גדולים", כמו אנטוני קאר, קליף לוינגסטון וג'ון קונקאק, שיסייעו למחוק מאלון.

ה„שוורים" משיקאגו ניצחו אשתקד 50 פעם בעונה הרגילה. האחראי הישיר לכך היה כמובן מייקל ג'ורדן, ה„שחקן היעיל בליגה", שאף עשה היסטוריה, כשסיים במקום הראשון בין הקלעים והן בין „גונבי כדורים".

פאריש, ה„סנטר" של בוסטון סלטיקס, במאבק על סל היריב

ווס אנסלד השחקן היה „רוקי", השחקן היעיל ביותר בליגה ואחד ה„סנטרים" הטובים בהיסטוריה של האנ.בי.אי. אולם אנסלד המאמן היה לפתח אשתקד האכזבה של הליגה, כאשר כשל בנסיונו להצעיד את הוושינגטון בולטס להצלחות.

אנסלד כשל השנה בנסיונו לשמור את מוזס מאלון בקבוצתו ואחר כך מכר את מנוטה בול הסנטר הארוך (2.57). הוא נותר עם דייב פייטל, שבוודאי לא יספיק כדי לשפר את מאזנו של אנסלד המאמן.

הבולטס ימשיכו לחפש „סנטר" ברמה גבוהה, אך לפי שעה יצטרכו לרוץ על המגרש ולדרוש נקודות בהתקפות מתפרצות. ברנרד קינג, דארל וולקר, ג'ף מאלון, ג'ון ויליאמס וטרי קטלדג' הם שחקנים טובים, אפילו טובים מאד, אך בלי „סנטר" מתאים לא יצליחו לעשות דבר.

שארלוט הורנטס, בוודאי לא תזכה בנצחונות רבים בעונה הראשונה שלה בליגה וכך גם המיאמי היט. בשארלוט ימשכו את העין הוותיקים קלי טריפיוקה ודקס צ'פמן, שבוודאי יזהרו ויוכיחו לכולם את יכולתם כ„צלפים".

האיזור המרכזי

האיזור המרכזי, שהיה פעם הבדיחה של האנ.בי.אי, הוא עתה החזק והשקול ביותר בליגה. בעונה שחלפה זכו שליש מבין שש הקבוצות המרכיבות אותו ביותר מ־50 נצחונות. חמש מתוך השש העפילו לשלב הפליי־אוף.

השנה, ה„פיסטונס" חזקים לפחות כמו אשתקד. ה„ביצים" נראים לפחות על הנייר בלתי מנוצחים; השיקאגו בולס הוסיפו את קארטרייט כדי שיסייע למייקל ג'ורדן הכל־יכול; ה„קאבלירס" הצעירים מקליבלנד מוכנים להפגין את שרירותם. לכל אחת מהן סיכוי יותר מסביר להגיע לפליי־אוף.

ג'ק רמזי, כאמנה של אינדיאנה פייסרס בעונתו הי־21 באנ.בי.אי סבור, כי זוהי הליגה בעלת הכשרונות הגדולים ביותר העוצמה החזקה ביותר. לדבריו קשה יהיה

מאמן הקבוצה, דאג קולינס, למד, כי נצחון משיגים ע"י „ענקים" ולכן ויתר על אוקלי וקיבל תמורתו את קארטרייט. כן יעשה שימוש בבחירה הראשונה בדראפט, ויל פרדו, שגובהו 2.15 מ'.

הקליבלנד קאבליירס מושלמים מבחינת הרכבם. בראד דהרטי הוא אחד ה„סנטרים" הטובים בליגה. „סרי" רולינס וקריס דאולי מחפים עליו מאחור. לארי נאנס וג'ון ויליאמס הם „פורוורדס" מצויינים. את הקו האחורי מאיישים מארק פרייס, רון הארפר ורנדולף קיס, שיכול עוד להשתפר. מה שחסר לקאבליירס הוא הנסיון שיבוא במשך עם הזמן.

לפני שש שנים היו המילווקי באקס הקבוצה מספר אחת באיזור. אולם, בחלוף השנים ובעקבות מכת פציעות שפקדה את הקבוצה, הם גלשו למרכז הטבלה. עתה הם מנסים לפלס דרכם בחזרה לצמרת.

עם סידני מונקריף בקו הבריאות ושיתוף פעולה של ג'ק סיקמה, בנדי בראוואר, טרי קמינגס ופול פרסי, צריכים להתייחס ל„באקס" במלוא הרצינות. הם יזדקקו גם ליכולתם של ג'ף גראייר, הבחירה הבכירה בדראפט, ושיטו הורפורד, הימור שהגיע אף הוא מהדראפט.

אינדיאנה פייסרס זכו בדראפט בריק סמית גבה הקומה 2.18 מ'. אם יצדיק את הציפיות ויתפקד כפי שעשה במסגרת נבחרת המכללה שלו, יצליח אולי להעלות את קבוצתו לפליי־אוף. סמית ישתף פעולה, בקו הקדמי, עם סטיב סטיפנוביץ' (שלא יפתח את העונה בגלל פציעה בברכו) וצ'אק פירסון, ויימן טיסדייל יהיה ה„סקורר", כאשר יקרא מהספסל כשחקן שישי.

בקו האחורי ישחקו ורן פלמינג, ברכן, סקוט סקילס, רלף מילר, או ג'ון לונג, כאשר יתגבר על כאבי הגב שלו.

התחזיות מהאיזור המרכזי מצביעות על הפיסטונס, הסלטיקס, ה„ביצים" מאטלנטה, הקאבליירס, הניקס, והבולס, כמועמדות להעפיל לשלב הפליי־אוף. על שני הכרטיסים הנוספים יאבקו המילווקי באקס, האינדיאנה פייסרס וה„סיקסרס" מפילדלפיה.